盛京時報

陰曆丁丑七月三十日
昭和十二年九月四日
西曆一千九百卅七年

發行人 染谷保藏
編輯人 菊池貞二
印刷人 東光明
發行所 盛京時報社

論說

評中俄不可侵條約

（傲霜庵）

民國二十餘年。無日不在國基漂蕩之中。推原其故。皆由於黨人治國無狀之所致也。

十年前孫文因暮年逼迫。心中十分焦急。爲成就革命計。不顧一切。倒行逆施。亦在所不辭。竟至聯俄容共。至是革命居然成功矣。惟大錯鑄成。舉國赤化。貽誤大局。不堪設想。勢之所迫。國共分裂。及國黨的南京政府。討伐共黨的漢口政府。蘇俄所特派之喀倫、鮑洛廷等客卿。怏怏不樂。聯袂回國。然一度赤化之中國。無由返昔日之白紙。地方共產派之勢力。牢不可破。蔣介石爲擴充自己權勢起見。雖連年剿共。實則南京政府自身。亦有許多赤化痕迹。莫衷一是。不過往來於赤白間耳。

曾幾何時。滿洲國成立。因鼓吹復古。提倡王道。國基益臻鞏固。自來冥頑不靈之黨國。至此漸有覺悟。事事取範新邦。以資借鑑。改良一切。大有行將返本來面目之概。吾人亦以爲滿洲國直接激刺之厚賚。額手稱慶。詎料自此次日華事變勃發以來。在國民黨方面。爲苟延殘喘計。不恤接近共黨。在共黨方面。則爲挽回黨勢起見。極力煽惑。以致國共野合之醜劇。竟爾出現。加以中俄不可侵條約成立間。則是整個復歸十年前之聯俄容共時代者。老蔣十年努力之剿共討赤。至此悉歸泡影。數十萬人犧牲與十數萬萬元兵餉。不啻擲諸虛牝。謂爲蔣介石與南京政府在政治上完全破產。亦無不可。

接中俄不可侵條約。其內容極爲簡單。換言之。中俄間若惹起紛爭。則須由兩國和平解決。並不訴諸干戈。締約國之一方與第三國開始戰爭時。他之一方並不援助第三國。大略如此。至行間紙背之意義。則果如此簡單與否。頗屬疑問。或除此以外。更有密約存在。亦未可知。要之其目的在抵制日本。不言可喻。惟日本自身不因之感什麼脅威。則其目的之一半。完全失效。不啻畫餅。夫中國之背後有蘇俄。固在盡人預料之列。尤其是日本在華北開始行動之日。早已預想中俄聯絡。對日開戰。對外積極援助之能力。在明眼之日人。早經燭照靡遺乎。

目的之一半。欲在國際間惹起好影響。無奈在實際上沒什麼效果。似適得其反。例如美國方面之觀測。異常冷靜。茲據華盛頓電稱。中俄不可侵略條約。對於日華紛爭。殆無實際效果。南京政府僅爲裝飾外貌之表示耳。期待其實行。結局或成過於重視之結果。蘇俄對南京政府迄今事事無條件。予以有效之援助。甚屬明顯。今雖更締結不可侵條約。但在蘇俄國內事情依然不安之際。不足輕重。亦係蘇俄之一流宣傳工作云云。英國方面之觀察。亦大略相同。無甚徑庭。仍持冷靜坐視之態度。但德國則因平素疾惡蘇俄。擯斥共產。大動公憤。痛詆中國受蘇俄之愚。措詞極爲嚴厲。一言以蔽之。中俄不可侵條約之訂結。無論對日與國際。其反響甚爲微弱。殆不成問題。中國黨人之苦心孤詣。亦可以休矣。

查蘇俄對於中國之接濟軍火飛機。不始於今日。雖今後亦當仍然繼續。惟日本海軍。將中國沿海完全封鎖之時。密輸之唯一出路。僅爲新疆方面。而路途遙遠。遠水果能救近火與否。係屬疑問中之疑問。試讓百步。縱令其十分接濟。此項接濟。擊破日本不足。助長內戰有餘。其貽誤流毒之深。恐非十年前之比。若夫蘇俄。則將中國之完全赤化。爲第一宏願。以對日共同戰線爲第二希望。徵諸既往事實。極爲明瞭。不待識者而後知也。果爾。則是整個西班牙第二。可憐的四萬萬無辜人民。自此將無噍類矣。噫。

當今時勢大變。『平和』『爲』『戰爭』之異名。『不侵略』係『侵略』之巧詞。謂余不信。請看今日之蘇俄！依此次中俄不可侵條約。確保外蒙新疆之侵奪權利。回溯甲午一役而後。俄國由勸誘法德干涉日本之口惠。獲得全滿洲。此外昔日東部西比利之剽取。亦不費一矢。此種老獪手段。後起之日本。亦宜有所學步也。

對法宣教師 匪方要求五萬元

【北平二日電】被敗殘兵架走之北平郊外黑山後村之法國修道院宣教師十名、尚未救出、目下在昌平北方山脈中、二日雖經北平武裝公安局員前往救出、但因匪團要求贖身費五萬美金、故對於救出及討伐、必需相當時日、

在滬日陸軍各部隊 掃蕩敵兵現前進中

確保羅店鎮向〇〇開始行動

【上海三日電】確保〇〇河之鷹森部隊右翼、自二日午後、更對前面敵、加以猛擊、敵軍第一陣地、業被擊破、第二陣線、亦被驅逐、故爲奪取第二陣線計、目下賡續猛烈抵抗、

【又電】永津部隊之一部、二日追擊羅店鎮之殘敵、迄至午後三時、確保羅店鎮西方一里之地點、更向〇〇開始行動、

日海軍飛機再次 猛炸眞茹無電台

日飛機擊墜敵機一架

【又電】日海軍機、二日再次猛炸國民政府用於軍用及對歐美作逆宣傳之眞茹無電台、以鐵塔爲中心、附近房屋四處全被炸毀、化爲廢墟、予以莫大損失、

【又電】第〇艦隊報道班午後八時發表、二日晨於羅店鎮上空、日軍〇〇機〇架、遭遇敵之戰鬪機十二架、即與敵展開果敢之空中戰鬪、已擊落一機、並將殘敵驅逐、但日方一機、亦因敵彈、而受被害、於軍艦〇〇附近落水矣、但搭乘者飛行機、共平安無傷云、

日軍肉彈六勇士 成田伍長等生還

【上海三日電】三十一日攻吳淞鎮之際、負六勇士之名、在德廣部隊激戰之成田作茂伍長以下決死之五勇士、吉原忠雄、門田安雄、藤田喜四郎、石井勇、三宅藤各一等兵、一日晨在主力先驅、由吳淞鎮南端、手持炸藥上陸、由江岸高地突入如雨之機關槍、手榴彈十字火中、乃爲遂行炸碎敵陣地之決死任務、該勇士至夜未歸原隊、故廣德隊長以下有戰死之憂、至翌日午後、其中僅有一名負傷、餘者皆平安歸還、

日皇親臨貴族院 今日舉行開院式

【東京三日電】第七十二次臨時議會、三日成立、政府奉上此旨、三日午後奉呈皇室儀制令、定四日午前十一時、在貴族院舉行開院式、

華側惡用 日軍不發炸彈

【東京三日電】據某方面情報、華側物色日軍不發炸彈、並惡用之、將其罪轉嫁於日軍、企圖誘發第三國之干涉、日側嚴重加以警戒、

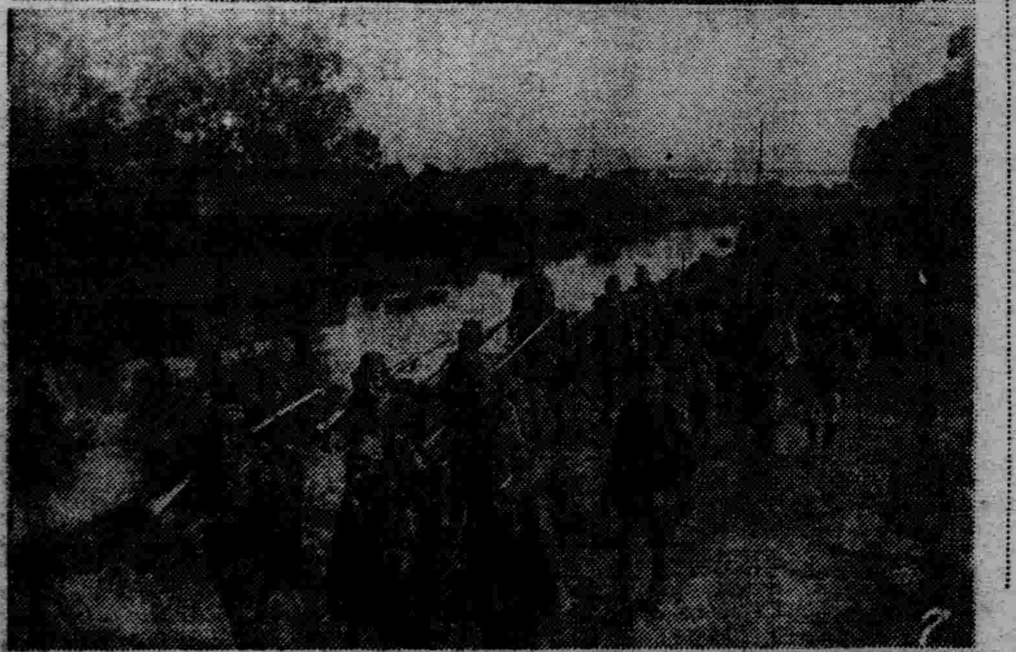

華北戰線畫報

（由上而下）▲廿九日午前十一時十分、日軍佔領陳官屯、高呼萬歲、▲在東長屯之屋上偵察、▲廿九日午後六時、由靜海縣渡運河南進之〇〇第一線部隊、▲沿運河南行之日軍、

察省作戰兩部隊長 作歷史的會見

呵呵大笑舉盃共祝戰勝

【張家口三日電】今次察哈爾作戰、擊破倚恃南口八達嶺居庸關天嶮之華軍、北進之〇〇部隊長、偕同幕僚、於二日上午十一時二十分、安抵〇〇、訪問在〇〇作假陣營之〇〇部隊長、該部隊長、即日前進發內蒙古、擊滅長城線堅陣華軍、如疾風迅雷南進者、兩部長共在向日葵盛開之庭前、作歷史的會見、相與坐於中國椅子上、言及『豈非有趣乎』、俱哈哈大笑、嗣更共同舉杯而乾之、與幕僚共祝戰勝、共進午餐、北進之〇〇部隊長、對南進部隊幕僚們、有所感喟曰『許久未晤矣！』談吐之間、時想及滿洲、俄爾出發時間下午二時臨邇、對手持周麥拉之記者曰、『呵、君亦來乎？不亦勞乎、』勝戰殊有趣、精神朗朗的幹吧、』於〇〇時出發、察哈爾作戰兩勇士、歷史的會見、遂告閉幕、

關於財政金融再建 察省金融委員頒佈告

【張家口三日電】以再建察哈爾省內戰後財政金融爲目的上月三十日成立之察哈爾金融委員會、關於停業中之省內銀行錢號管理辦法、佈告如次、

一、察哈爾省停業銀行號錢局、由本委員會管理之、

二、本委員會、於管理必要上、得委囑若干管理人、

三、管理人負本委員會金融顧問指揮監督之責、其任務如次、

(甲)察哈爾省銀行號錢局之金庫事務、

(乙)作成銀行號錢局之檢查及報告書、

(丙)調查通貨及金融、

張垣充滿和平 避難者均歸

【張家口二日電】記者於一日午前四時、乘初通列車自懷來赴張家口、一路長城蜿蜒、山轡叠翠、車行甚速、午前十一時抵張家口、出站輒見戶戶高懸日本國旗、商店均已開業、繁華街頭、且有擺攤設肆者、聞人言自三十日起、避難之市民皆歸市街、已普照和平之光矣、市外禾田迤西八角台附近戰地、尚有敵軍遺屍累累、而懷慕之湯淺、〇〇兩部隊、尚在此地、

廣田招待外國記者 闡明事變之眞相

同時發表聲明昭示日本態度

【東京二日電】日廣田外相、本日在外相官邸招待旅京外國新聞通信記者團四十四名、舉行茶話會、並發表聲明大意謂、事變之原因由於中國者、誠以中國不顧日本政府不擴大方針之不法行爲、而益使事變擴大、尋至今日之情勢、惟日本目下仍期日華關係之根本解決、同時並尊重第三國之權利、及要望第三國之協力、闡明日本政府之態度後、與記者團間一問一答、五時餘始散會、

問、對於此次事變、日本之目的如何、

答、日本向來即以確立東洋和平爲念、惟中國培養排日侮日思想、使日華親善、已大具有到底難期之狀態、日方純粹是正此種之排日政策、

問、日聲明中與聯蘇華不侵條約、我國不能不無關心一句、其意味如何、

答、該意即指對中國之蘇維埃化、不能無關心之意思、

問、日華間刻已至全面的衝突之當前危機乎、日本何不公布宣戰佈告、

答、日本僅以中國之排日份子爲對手、並非與中國國民戰爭、

問、根本的解決如何、

答、即爲使其將來再不發生日華間之戰爭及如此次之不幸事件、

問、解決之時期、希其早日到來乎、

答、本諸中國之反省、希望早日解決、

問、聲明中所述之對第三國希望、其具體的所指如何、

答、例如千九百三十二年上海事變後、雖成立停戰協定、惟第三國若繼續努力使中國履行該協定時、認爲不能發生此次之事態、總之希望第三國之協力、

問、倘他國若供給中國武器時如何、

答、如聲明中之說明同、

問、關於上海將來之制度、有何考慮乎、

答、尚未有考慮、

問、關於華北之制度如何、

答、不僅華北、在全華亦希望有友好日本之政權出現、

問、轟炸廣東之理由安在、

答、廣東從來即爲排日之根據地、

問、日本將轟炸粵漢等線乎、

答、中國若使用武力抗爭之必要時、無論何物、日方亦取適當措置、

問、外國船若裝載武器時如何、

答、業已說明終了、通商之事、則以和平爲本、

爲世界和平起見 對華促深甚反省

廣田外相聲明要綱

【東京三日電】廣田外相聲明要綱如左、予曾提倡萬國協和理想、現今不變、爲予之外交方針、澈底堅持、不幸現日華間發生可悲事態、要之、在華北不拘日側不擴大方針、因華方挑戰、招來事態惡化、查其原因、現代華方指導者以排日政策、供國府強化之具、即使外交惹起內政問題、亘多年助成抗日風潮、而且勾結赤寇、對日汲汲戰備之結果耳、最近成立之蘇華不可侵條約、雄辯說明如此事情、於此意義、自任赤化防壁之日本、決不能安然矣、方今日本多年努力、竟歸泡影、致日華兩國陷於全面的衝突之危機、但日軍只防衛正當的權益、且爲樹立東亞永遠和平之安全而戰鬪、國府若迅速反省、改其前非、則日政府當即撤收派遣中華之日軍、有進而締結親善之用意、乃日國民難忍將來如此反覆之不祥事件、故事態已至這步田地、以堅持決意、迄至可告根本的解決、向既定方針邁進、

惟日華兩國、曾爲友誼之鄰國關係、且於將來永遠爲鄰邦、非維持親善關係不可、且爲實現日華共存共榮之理想、決非難事、然則兩國於新的立場根本的調整國交劃日華關係之一新紀元決非難事、予於此際、爲東洋和平、世界和平、促進華側之深甚的反省、關於第三國權益日本充分尊重、對該保護加以細心考慮、請列國與日協力、以圖謀迅速恢復平靜狀態、又期待列國不出延長戰禍之行爲等、爲第三國人、因戰禍受損害、不勝同情、擴大事態之責任、在乎華方、請諒解之云云、

日定例閣議 藏相說明

【東京三日電】三日定例閣議、午前十時卅五分、在首相官邸舉行、由賀屋藏相關於提出臨時議會之廿億四千萬圓之軍事費其他追加豫算、即一、關於中國事變之臨時軍事費特別會計、一、昭和十六年度歲出追加豫算、詳細說明、然後關於議會對策、交換意見、午前十一時五十分散會、

第七十二次臨時議會 於昨日召集成立

强化舉國一致以支持政府

【東京三日電】爲審議約達廿億四千萬圓之中國事變費及隨同該經費之戰時經濟立法之第七十二次臨時議會、三日召集、是日貴衆兩院、迄午前九時、全員登院、完了關於議會成立之所定手續、立即向政府及兩院互相通告、兩院於茲成立、

此次臨時議會、會於上次特別議會當時、政府所堅持之華北事態不擴大局地解決方針、因華方之不誠意及不反省、華北事態、波及上海、竟而全面的開始戰端、進展至中國事變、於是日政府爲對付重大時局、且爲仰協讚適應戰時體制下之軍事費及非常經濟立法諸法案起見、召集議會、會期雖爲五日、然貴衆兩院當審議議案、更強化舉國一致之態度、支援政府之對時局方針、以期舉戰時議會之實績、

近衛文隆君 將赴滬慰問

【東京三日電】近衛首相令郎文隆君、留學於美國普林斯頓大學、前乘暑期之暇返國、茲已定於十五日再度赴美、文隆君自歸國後、即努力於議會見學、與歷經其他各方面研究實際學、當此日華事變勃發之際、感激皇軍將士之奮鬥、爲在渡美前慰問皇軍計、頗抱一赴現地希望、經其父堂允諾、最近將就戰禍上海之途、文隆君於慰問皇軍將士時、苟爲時間所允許、或赴上海坎特里病院、探問日前身遭意外而負傷之英國駐華大使許閣森氏、亦未可知、關於此、據近衛公爵家談稱、公子赴上海一事、現在尚未明白決定、但有此希望、正調查種種現狀情形中、

滬日商紗廠 操業在即

【大阪三日電】自事變勃發以來、旅居上海本部之在華紡織同業會理事船津達一郎、在日軍確保治安同時、爲報告日僑紡織之被害狀況、於二日返國抵大阪、據談、已脫戰禍危險、實際被害情形、並不甚大、由於皇軍維持治安、員工已重返工場、因上海附近皇軍之勝利、復工乃時間問題耳、

日輪送小麥粉 以救華北民衆

【東京三日電】國民政府、自八月上旬以來、實施小麥粉輸出禁止令、於是向來由上海運津之一千萬袋小麥粉、乃告斷絕、是以現地關係方面、乃命日本內地有力製粉會社供給小麥粉、以救華北民衆之急、受命會社、已自八月中旬開始輸送日本內地精製麥粉、

對徹底膺懲暴華 日財界鞭撻政府

【東京三日電】在臨時議會中提出之軍事費預算、決定達二十億餘之巨額、財界對此、以爲事件既如今日之全盤擴大、雖無宣戰佈告、而事實上已入戰爭狀態、故此事件費雖巨、並無問題、爲徹底膺懲中國、講求犧牲此必要事件費之必要已有決意、表示不辭何等犧牲、督促政府以膺懲中國之强硬態度、

本報三日午前四時發行不再誌號外、閱戶若未接收、向報差可以索要、

本日三大張

連京線 滿井橋列車顛覆事件

記載弛禁

南行十六次列車 轟然顛覆墜河

係反滿抗日之計畫的行動 當局一網打盡人犯

【新京專電】七月二十一日晨零時三十五分、哈爾濱開往大連之急行第十六列車、行抵連京綫泉頭滿井間滿井河鐵橋）大連基點五四二、七四〇公里）之際、突發轟然巨響、機關車與三等客車四輛並食堂車等、相繼脫軌、墜落河中、致死傷者甚衆、關於此事件、滿日憲警當局、以不眠不休之活動、進行搜查、終於日前將該犯從一黨二十二人、加以逮捕、經多方推究結果、始判明其全貌、（一日）已對該一黨犯黨、嚴重處分、當局遂於今日發表如次

七月二十一日晨〇時三十五分、由哈爾濱開往大連之急行十六列車、駛至滿井河鐵橋之際、突發巨響、同時、車遂脫軌、機關車脫軌進行約七十米之遠、墜落於鐵路左側斜坡、後續三等客車四輛及食堂車等、相繼重疊墜入河中、車體大破、差幸二等車以下四輛、得免脫軌、因此、機關士日本人二名、滿人從業員二名、均已殉職、此外、日人乘客一名、重傷後死亡、負傷者共六十四人、滿日憲警、接此急報、立即出動、除收容尸體救護負傷者外、經慎重檢証結果、判明事件並非自然事故、實有大胆計劃之陰謀潛在、願以時局關係、殊予各當局以異常衝動、現地各機關、鑑於其重大性、結成合同搜查班、在泉頭設大本營、即從事不眠不休之活動、結果、發現現場東方吉林省伊通縣第七區西砂河子住戶錢家一族、於本事件有所隱謀、立時開始總檢擧、惟以一族中關係者、在事件發生同時逃走、遂佈逮捕網於全滿、終將主謀者錢豐泰以下主要份子逮捕、經嚴重盤詰結果陰謀全貌、盡行判明、錢爲該地富農、在張家政權鼎盛時期、因假學良第一夫人爲錢于氏所出之緣、一族中有一躍而昇級爲學良旅長者、當時備極奢華、迨滿洲事變勃發、張家政權沒落一部隨學良遁逃關內、其後錢家勢力、漸次衰微、懷恨新國家、以致抱反滿抗日思想偶於本年六月中旬、由關內同族某寄與錢豐泰書信一封、內稱傳聞日華之間、空氣險惡、苟事變勃發、當破壞滿洲國內鐵路而圖擾亂後方、遂待機以平不滿、及至七月七日華北事變勃發、毫不猶豫、經數次會商、關於破壞鐵路工作、策劃結果、決定以滿井河鐵橋爲第一目標、桓溝子鐵橋爲第二目標、共第三目標、則擇適宜之處、其主要人員、分擔整備器具、定奪驛務命令之被疑者錢富恩、爾來物色具有經驗之保線工人、以利爲餌、遂獲數名同志、一方對前滿井保線工人之被疑者郭孝田、準備盜出鐵鐙等用具、七月十八日作最後密商、同志者於廿日晚十時、齊集滿井橋北端、用所携帶之鐵鐙、鐵鍬卜、及鐵棒子等、相繼將大釘及螺絲等除去、破壞工作終了時、見有泉頭驛列車、方始逃去、此等犯人、均于一日加以嚴重處分、被疑者之本籍住所職業氏名年齡如左

1本籍 吉林省伊通縣泉頭保西沙河子 住所 右同 無職 錢豐泰 七十一歲
2本籍 吉林省伊通縣泉頭保西沙河子 住所 右同 農業 錢景泰 七十一歲
3本籍 吉林省伊通縣泉頭保西沙河子 住所 右同 農業 錢富安 三十三歲
4本籍 吉林省伊通縣泉頭保西沙河子 住所 右同 農業 錢富厚 三十八歲
5本籍 山東省金香縣三家莊 住所 吉林省伊通縣泉頭保西沙河子 苦力頭 王德明 三十七歲
6本籍 河北省豐縣双楼 住所 吉林省伊通縣泉頭保西沙河子 錢豐清方使用人 馬福清 三十四歲
7本籍 山東省曹州府莘縣張莊 住所 奉天省昌圖縣第一區龔過屯 業職 南滿線鐵嶺保線區滿井保線工區臨時保線工夫 陳忠喜 二十二歲
8本籍 吉林省伊通縣泉頭保西沙河子 住所 右同 農業 錢富珍 四十二歲
9本籍 山東省襄州府東鄉郭家店 住所 奉天省昌圖縣滿井驛附屬地 無職（前滿井保線工夫） 郭孝田 三十四歲
10本籍 吉林省伊通縣双溝 住所 奉天省昌圖縣第一區龔過屯 職業 南滿線鐵嶺保線區滿井保線工區臨時保線工夫 李忠林 二十五歲
11本籍 吉林省伊通線泉頭保西沙河子 住所 右同 無職（元錢忠山副官） 錢富德 三十八歲
12本籍 吉林省伊通縣泉頭保石虎子 住所 西沙河子 農業 徐國治 三十八歲
13本籍 吉林省伊通縣保西沙河子 住所 右同 小野田洋灰工場苦力 前滿井保線工夫 蒙錫五 二十二歲
14本籍 吉林省伊通縣泉頭保西沙河子 住所 右同 小野田洋灰工場苦力 蒙錫三 二十八歲
15本籍 山東省濟南府山西 住所 吉林省伊通縣泉頭保馮家水口 小野田洋灰工塲臨時苦力 高映崙 二十四歲
16本籍 吉林省伊通縣泉頭保西沙河子 住所 右同 小野田洋灰工塲苦力 許 儉 二十九歲
17本籍 奉天省昌圖縣城 住所 吉林省伊通縣泉頭保西沙河子 小野田洋灰工塲苦力 趙獻盛 二十九歲
18本籍 吉林省伊通縣泉頭保西沙河子 住所 右同 無職 錢永泰 六十一歲
19本籍 吉林省伊通縣泉頭保西沙河子 住所 奉天省城內小南關永順肉舖胡同 孔學會立經宿舍 經學院第三學年生 錢富敞 二十七歲
20本籍 吉林省伊通縣泉頭保石虎子 住所 〃〃〃西沙河子 石山苦力 徐國華 二十二歲
21本籍 吉林省伊通縣泉頭保石虎子 住所 吉林省伊通縣泉頭保西沙河子 農業 徐國清 三十二歲
22本籍 奉天省鐵嶺縣山頭堡 住所 不定 無職（前滿井保線工夫） 趙振東 三十歲

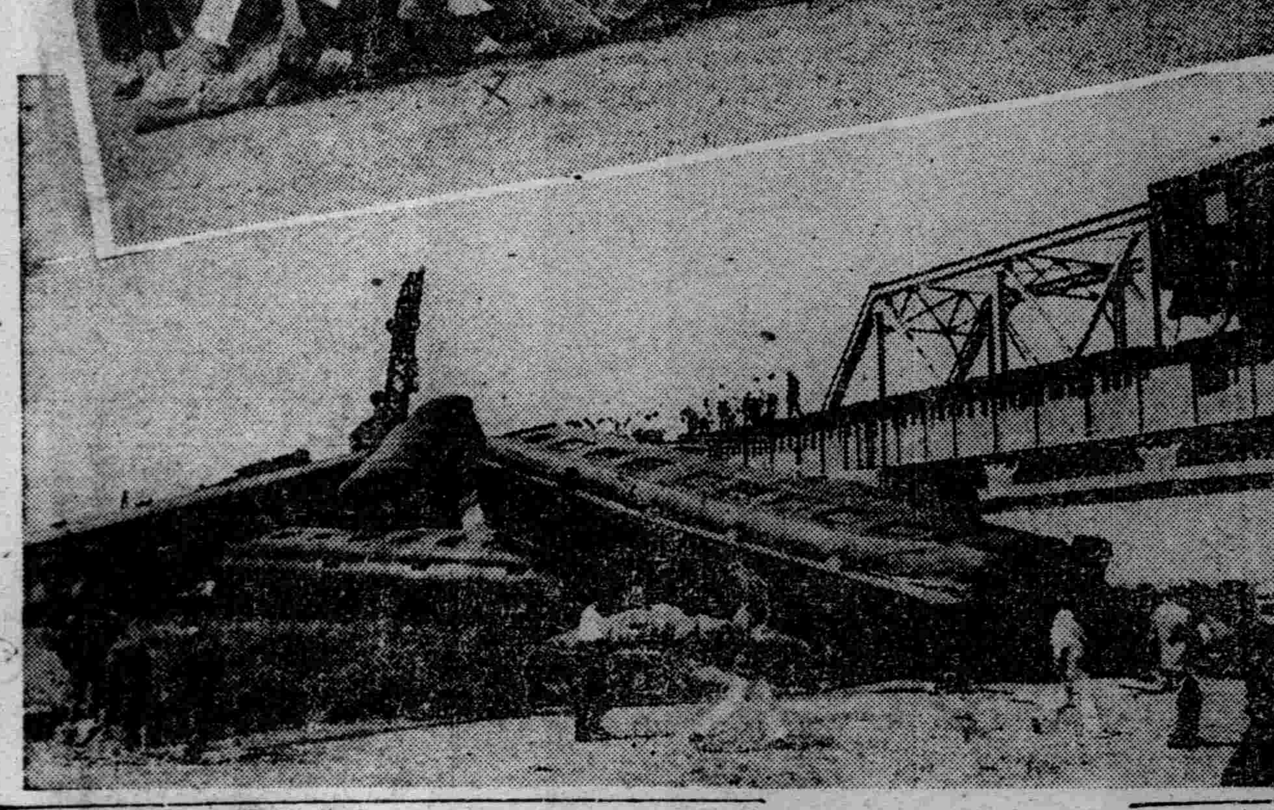

寫眞說明

（上右）因列車顛覆事件殉職之天野機關士（上中）首先報告事件之秋山機關手（上左）不顧負傷從事救護旅客之關本車掌（中）被捕之人犯×印即首魁錢富德（下）肇事現場之慘狀

損害十六萬圓 路局努力保持安全

滿井河橋列車顛覆當時、鐵道總局、即命現場附近各驛、及奉天四平街等驛、急向現地派遣救援隊、極力努力復舊、而該顛覆事件、總局所受損失、連同修復線路費、通信器材料、復舊費及共他等、共計約達十六萬程度云、鐵道總局鑑於此次顛覆事件之發生、爲根絕今後事件之再發生計、於督勵現場機關同時並向沿線愛護村民呼號、保持線路之安全、並期一掃旅客之不安云、

死者姓名

因此次顛覆事件、死傷者姓名如次、

△即死者
乘客、新京大經路二三 濱田恭弘（三）
新京機關區 天野拓郎（二三）
同保安區 青田好一（二五）
食堂僕役 馬 余 田（三四）
同 于 洪 興（二五）

日大水泳選手等 奮鬪救護

連京線滿井站附近、曾勃發列車顛覆事件、當時滿洲遠征中之日大水上軍 葉室 選手一行、亦乘此墜惡運之三等寢台車中、惟幸未負傷、一行當即跳出車外、督促其他乘客、作遭難者之應急手術、或復舊工作、行拼命的努力、附近之愛護村民、亦不顧深夜、村長命令一下、當即赴現場與救援隊一同澈夜奮鬪、關係當局甚爲感激、

鹽澤大佐 昨已抵奉

三浦奉天特務機關長自榮轉後、對於其後任、即經友邦陸軍當局遴委鹽澤大佐繼任、前該氏於昨三日午後二時十三分許經省垣滿日官民多數出迎中、到着奉天云、

有田前外相 往訪張總理

【新京專電】二日抵京之前任日外務大臣有田八郎氏、三日上午十一時、至國務院拜訪張國務總理大臣、致來京之訪禮後、即行辭去、

燦爛光華烟火大會 實施各項預誌

如遇天雨即當順延

省垣滿日市民期待中之絢爛豪華烟火大會實施放映之日期、即廹在今四日午後七時擧行、此次放映之內容、誠爲世所罕覩之珍貴烟火、絕非一般通俗所可比擬、除放演各項趣味者外、爲喚起市民注視防空計、並擬定實行放演空襲和防空燒夷彈之暴威、此項烟火、均係在長沼之水池上而高及三尺之上空放映、是以凡欲前往觀覽之市民、勢非購票入內、靜心參觀不可、如希圖節省而欲外方瞭望者、乃不可能、於持票入場之人士、其最先入場三千名內、除可得以優越之觀覽地外、並可獲得寶隆公司出品之五蝠紙烟一盒、即本報之讀者、如剪持門票前往時、亦可獲此優待、深望看閱本報之讀者及一般民衆、勿失此良機焉、又爲普及市民觀賞起見、本日如遇天雨時、即行依次順延云、

烟火大會 本報讀者優待券

日期 九月四日午后七時
地址 南市塲堤防南長沼（王家莊北）
票價 持此劵者不論大人小學生按原定票價減收五分 即大人一角半 小學生五分可買票入場
（本劵祇限一人使用）

盛京時報社

省垣北陵間 建築美麗馬路 昨已開始起工

所需經費四万四千餘元

奉天市公署、鑒於市內至北陵之間道路、大率不整、對於前往參拜之一般民衆以及外賓等、極感相當不便、且於都市之觀瞻上、亦有莫大阻碍、是以市當局爲確圖都市之美觀起見、對於到達該地之道路、決定從事修築、玆將修築起工式於三日午後二時許擧行、預定於十一月十五日全部工程完成、此次該路線、計長三千三百米、幅寬四十米、均爲柏油之平坦路面、更預定來春凍解期間、計劃於馬路兩側、遍栽銀杏等灌木、以期其美觀、市當局對該路之總工費、統計爲四萬四千七百五十三元云、

時局祈禱大會 昨日擧行誌盛

日華事變、奉天市滿日宗教家祈願時局大會、於三日午後四時許、由各宗教家多數參加之下、盛大擧行、是日由主辦之滿日各宗教家及教化團體全體、約計二千餘人、並市公署及關係各機關團體代表等、均特出席、入場後、首由市公署張教育科長致開會辭、繼由第一軍管區樂隊吹奏先導、全體合唱國歌聲中、擧行滿日國旗之揭揚、次爲主辦者之應酬、以及神道道教喇嘛基督教代表等演說後、即擧行五分間之默禱、旋即決議宣言文及感謝文更由加藤憲兵隊長演說後、於三呼滿日帝國萬歲聲中、遂將國旗降下散會、玆將宣言及感謝文錄下、

宣言

確立東洋和平、以期建設道義世界者、乃日滿兩帝國之國是也、然南京軍閥政權、縱國際共產黨之魔手、而行排日抗日之擧、遂致釀成此次之事變、盟邦日本帝國、隱忍自重、始終不願事變之擴大、而行狂奔暴戾南京政府之抗日戰線、遂及至今日、

吾人此際基於日滿一德一心之國是、支援盟邦大日本帝國之公明正大之膺懲的聖師、同時信賴公明斷乎之日本政府之實力、確立日滿華三國提携、早望東亞和平、而救出受軍閥共產黨之暴政的支那四億同胞、爲期建設明朗之東亞、絕對支援日本政府、將此熱意、向中外闡明之、玆宣言如右、

康德四年九月三日
日華事變奉天市各宗教家新願時局大會

皇軍感謝文

膺懲暴戾南京軍閥、打倒人類公敵之共產黨、芟除四億同胞之苦痛、爲完成日滿華之提携及明朗東亞起見、對在各地轉戰健鬪之日本軍士們、我等謹捧滿腔之敬意與感謝、

康德四年九月三日
日華事變奉天市宗教家新願時局大會

滿鐵華北事務局 杉局長昨日赴任

爲華北滿鐵業務統制機關之華北事務局、現已開始實質的業務、就任該事務局長之前總局輸送委員長杉廣三郎氏、三日晨八時卄分、由奉乘車赴山海關、轉往天津履任、據□出發前談稱、華北情勢、大爲進展、而爲滿鐵業務中樞機關之華北事務局之使命、今後愈爲重大、吾等誓必碎骨紛身、以副各位期待云云、語意簡潔、決意堅露、

牛島科長定期赴任

奉天市公署官房總務科長牛島朋義氏、現已榮轉黑河省次長、茲者該科長已將任內事務向新科長庭川氏了代清楚、定于本月六日、經新京就赴任之途云、

葆省長等 慰問傷兵

奉天葆省長及竹內次長、爲向在奉天陸軍病院靜養中之友邦官兵表示慰問及感謝起見、特於昨三日午後一時許、偕同省公署原秘書官、同乘汽車、前往病院、實施慰問、除對負傷之官兵等表示深切之感謝外並由該兩氏分別贈給慰問金各一封云、

市校講習會 今日擧行

奉天市公署、爲謀小學教育之發展、擬定今四日在三經路兩級小學校大禮堂擧開自然科教員講習會、此次參加者、共計教員四十三員、於午前九時起、至午後三時止、講師爲島津製造所技師松下一三氏市公署於昨三日午後向各校通告云

秋季種痘 定期實施

瀋陽警察廳、爲徹底實施改善種痘方針、並努力撲滅天痘、擬定於本月下旬、實施秋季種痘、更爲求普及起見、昨令各署、對於管內之應當種痘之男女兒童、徹底調查、作成名簿、於十五日以前、呈報警廳、以便着手進行工作之事項、而收良好之結果云、

奉天新聞社 幹部來社寒暄

創立二十年之奉天新聞社、於九月一日合併奉天日日新聞社、該社前社長佐藤善雄、主幹富田廣、編輯長飯淵弘、平田滋氏等、二日歷訪各社、述解散之寒暄、

匪首金龍 已被擊斃

據奉天省公署警務廳接電云、前於上月二十九日上午十一時許、在西安縣第三區福壽山、有金龍匪約五十名來襲、當即接得急報之該縣警察署、當即出動、行至該地南方之朝陽溝與匪相遇、即與其交戰、擊斃匪首金龍以下五名云、

法院旁聽錄

王筱山·趙李氏纏訟案 最高法院洞燭隱微 指摘各點昭然若揭（上）

奉天小西邊門外、啓東烟草公司大買辦王筱山、奉天市財閥之一也、與已故趙子衡、開設裕順合商號、包做烟箱、及聯買一切用料、自民國十四年開始、堪稱財運興旺、不數年竟獲利數十萬元、王筱山前經趙子衡介紹、在啓東公司燒鍋爐、趙于民國十六年病故、此一本萬利的生意、遂爲王筱山纖承矣、利之所在、不惜昧良掀寡、湮沒証據、致使孤苦零丁之趙李氏（趙子衡之妻）、生活無着、民國十九年、先在瀋陽警察廳、請求追償、經一度之和解、未能秉公處理、又在奉天地方法院訴追、但以未能達到請求標的、上訴二審、王筱山大事奔走、開延十餘次、共中兩易推事、結果王筱山大獲勝利、趙李氏慘遭敗訴、僅獲得『上訴無理由』五字、該案所涉債務、共計六十餘萬元、最後經趙瑞麟審判長、一堂判決、殊出人意料之外、人言嘖嘖、迭致本刊、趙李氏痛失惜財之下、豈肯甘心、又上訴最高法院、已經一年四個月零二十四日、始接到發回更審判詞今將該判詞、覓錄于左、以供社會諸君觀覽焉、

康德三年最字第二四五號、

判決、

上告人 李素卿即趙李氏 住奉天城大東門裡北妻畫舖
右訴訟代理人 戴 仁 律師 住奉天城小西關朝鮮銀行對過
被上告人 王筱山、住奉天城小西關朝鮮銀行對過、
住奉天城小西關朝鮮銀行對過 被上告人 宋蘭祥、

右兩造、因請求償還墊欵、并分劈紅利給付存欵、清算賬目涉訟一案、上告人對于奉天高等法院康德三年三月二十四日第二審判決不服提起上告本院、判決如左、

主文

原判決除駁回墊欵及存欵部分外、廢棄發回奉天高等法院

上告人對于前開除外部分之上告駁回、

理由

上告人聲明求將原判決廢棄另爲適當之判決、其上告論旨歸納爲左列五點、

第一點原判、對于墊欵一層、謂上告人提出之賬簿、原爲進貨賬、塗抹改爲做成箱賬皮而、寫爲民國十六年一月立、賬、內又多有民國十五年之記載、足証賬內、關于代墊欵項之記載、純係事後捏寫、不足採信等語、但上告人詳查一般民戶、每以舊賬改作新賬、即小商號、亦往往有此情形、是該賬簿塗改、亦不妨証據上之效力、原審竟誌該墊欵、係事後捏寫、未免武斷云云、

查以商業賬簿爲事實之証明者、必其記載詳明首尾銜接、毫無改造捏寫之疑竇者、方可認爲有法定之証據力、若其記載錯亂、塗改糢糊、即准予採信、原審因上告人提出之賬簿、原爲進貨賬塗抹改造、其賬皮面寫爲民國十六年一月立、而賬內又多有民國十五年之記載、遂認定上告人、在該賬內所爲墊欵之記載、係事後捏寫、因而認定、其主張墊欵、不足憑信、尚不能指爲武斷、上告論旨、關于此點、即無足採、

介紹奉天著名醫院

新井醫院
內科、性病科
產科、婦人科
入院隨意
奉天琴平町四番地
電話(三)五三七三番

牧醫院
產科婦人科
入院應需 派出產婆
奉天紅梅町九番地
電話(三)四五五六番

岩竹醫院
花柳病、肛門病
皮膚病、一般外科X光線診療
入院隨意
醫學博士 岩竹博
奉天八幡町四
電話(三)三八七七番

空閑醫院
產婦人科
入院隨意 派出產婆
醫學博士 空閑重秋
奉天藤浪町十六滿鐵消費組合裏
電話(三)六一四〇番

岡本醫院
產婦人科
入院隨意
奉天稻葉町八
電話滿日(三)二二七八 二二四五番

加藤醫院
內臟外科、一般外科X光線科
醫學博士 加藤守吉
外科
入院應需
奉天稻葉町八番地
電話(三)三六八七番

眼科 高尾醫院
診療時間 午前九時起 午後九時止
入院隨意
奉天青葉町一番地
電話(三)四二五七番

永松醫院
耳鼻、咽喉科
入院隨意
醫學士 永松秀雄
奉天醫科大學正門前
電話(三)三三三三番

中島醫院
齒科
奉天住吉町六番地
電話(三)三八一番

大成齒科醫院
診療科目
口腔外科 齒槽膿漏科 拔齒科
保存齒科 補綴齒科 矯正科
奉天商埠地十一緯路
電話(二)一二六四番

西田病院
產科 婦人科
派出產婆 入院隨時
院長醫學博士 西田謙一
奉天木曾町十一
電(二)三一〇九番

松岡醫院
內科 外科 眼科
診療午前八時 午后八時
嗎啡癮中毒 入院治療應需
奉天十間房 金城館橫大街
電話(二)三四二五番

末岡醫院
齒科專門
奉天平安通十四
電話(三)四三二六番

岩切醫院
皮膚科 花柳病科
隨意住院
醫學博士 岩切友志
奉天浪速通三四番地
電話(二)二七八五番

齒科 西田醫院
奉天商埠地十一緯路
南市場警察署東一丁

齋藤醫院
外科、性病科、
內科、小兒科、
入院隨意
奉天稻葉町三番地
電話(三)二七一七番

稻森醫院
小兒科專門
X光線科
小兒科
醫學博士 稻森誠一
奉天藤浪町七番地
電話(三)五八四八番

龜山醫院
產婦人科
隨意住院 派出產婆
醫學博士 龜山正雄
奉天琴平町十五番地(大廟前)
電話(三)三七六七番

堀江醫院
齒科專門
奉天琴平町五
電話(三)七五七四番

立川醫院
齒科 口腔外科 一般
奉天加茂町五番地 公會堂北隣
電話(二)三五二五番

嗎類斷癮

鴉片 嗎啡・海洛因
迅速戒除斷癮新藥

嗎類斷癮・與衆不同
奏效特靈・絕無弊病
用忌鴉片・立見效功
嗎啡類癮・斷除尤神
萬試萬靈・名醫齊稱
世界第一・戒煙聖藥

總發行所 大連市山縣通七 藤澤友吉商店
前製造所 植村製藥所
現製造所 協和藥品洋行

內田洋行奉天支店

奉天千代田通二四
電話三一四六七八 三一六七番

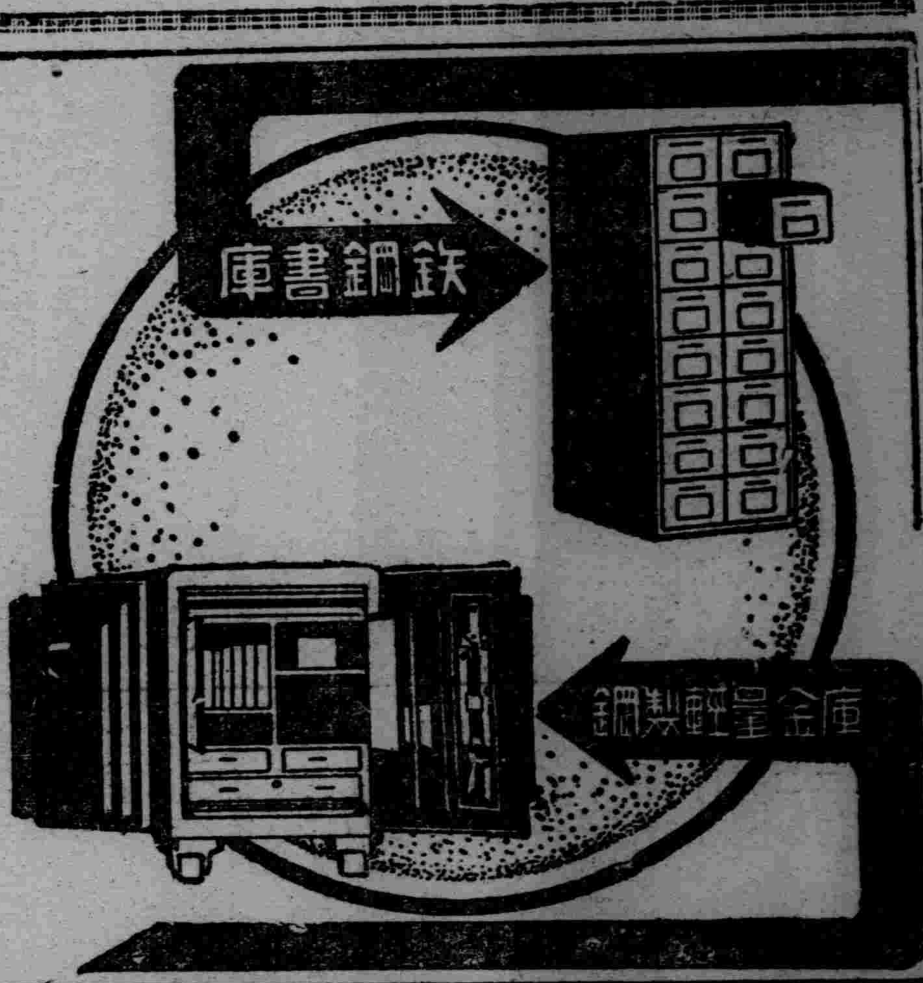

痔瘡藥 化痔 土龍散 藥膏

土龍散 每料五元 半料三元
藥膏 每盒一元 每買一送一

主治 二十四種痔症如各種痔漏肛門破裂大便走血奇痛奇癢濃血潰流凡用此藥外擦藥膏痛止濃消不受困苦

奉天大西邊門外南二經路警所西二十六號張三多堂啓

鳴謝治愈羊角風及乾血癆病

啓者素知羊角風乾血癆二病皆係難治之症茲因舍孫女運現年七歲抽五年之久日犯三四次刻服奉天大西門裏路縣西胡同世藥房梁宅世傳驗方治羊角風安神至寶丹三料永不抽矣又介紹心咸女患經閉年餘日見消瘦發熱心跳病形畢現服該宅婦科內服百病五盒即經通經調轉愈爲安是此大症藥到病除

感謝萬分特載鳴謝略表微忱

感謝人 奉天大北關七聖祠東不通行胡同門牌二號附貢生 沈璽庭啓

奧村運送奉天支店

海運業 東洋商會奉天出張所(本社大阪)

海陸運送 通關代辦 一般運送

搬家——親切
皮外——詳細
運搬——迅速

奉天宮島町一六番 電話長三—三三二五番
大連武藏町五番地 電話長八二二三番

腸內異常醱酵及瀉痢治療劑

表飛鳴(ビオフェルミン)

三大効能

一、理腸 表飛鳴中的乳酸菌、能抑止腸內腐敗及異常醱酵、而消除瀉痢的根本原因、故其制瀉止痢的理腸作用、確有與衆不同之處。

二、殺菌 表飛鳴中的乳酸菌、能殺滅腸內有害細菌、防止毒素吸收、而使腸內歸爲生理狀態、故有腸的保健作用。

三、消化 表飛鳴中的糖化菌、能產生消化酵素、以消化澱粉與蛋白質、故兼有消化輔助與營養增進之功。

主治 腸內異常醱酵 腸加答兒 瀉痢 消化不良 便秘 小兒腸病 綠便 營養不良

包裝
粉劑 三〇瓦 一五〇瓦 三〇〇瓦 五〇〇瓦 一〇〇〇瓦
片劑 五〇片 一五〇片 五〇〇片

各大藥房均有經售

詳細仿單 函索即寄

株式會社 武田長兵衛商店
總行 日本大阪市東區道修町
支店 奉天市春日町十三番地

37—1095(O)

神皐雜俎

福昭創業紀 (45)

(儒丐著) ‖廖經世畫‖

第六回 冐白刃力取淸河城 破明兵大戰薩爾滸

祖合兵一處。凱旋都城。朝野慶賀。舉國歡騰。遂將撫順降民。編爲一千戶。所有私財奴僕。依然歸其自有。另外給予田廬、牛馬、衣糧等物。設官以管理之。沒多日。太祖命以第七子阿巴太之女。下嫁李永芳。授爲總兵官。即令統轄降衆。時稱之爲撫順額駙。由此一點。我們便可以看出太祖的極大抱負了。自十三副遺甲。血戰三十年。爲的是什麼。頭一件固然爲的是救活自己的民族。同時對於明朝的人民。一樣也是要救。我們翻一翻歷史。從古以來。有這樣恩待降民的嗎。他眞是想建王業的。所以後來遼東各地。簞食壺漿。人人想當他的子民。』

據實錄。滿洲初起。惟遷弓矢雲梯。攻城野戰。全使肉搏。若以武器而論。明人老早便有火器。其威力較之弓矢。不能同日而語。後來又由澳門購用葡萄牙的紅夷大砲。威力益發猛烈。所以袁崇煥在寧遠時。曾以此類大砲。加給太祖一個極大的損失。可見武器在戰爭上。關係是如何重要了。但是太祖能得天助。士卒用命。不用說了。有時常因自然的機會。使甚得手。到了太宗時代。一樣也自鑄大砲。所以益發所向無前了。却說明總兵張承廕等。雖然聲言率兵追擊。却也不敢冒險深入重地。一面據險結營。一面遣派偵卒。刺探滿洲大兵是否退去。如果去遠。他便

侵入滿洲境內。擒殺幾十名無辜百姓。以作邀功之具。不然的話。他爲什麼不破釜沈舟。向前追趕呢。他的心事。可謂被太祖一語道破。不想正在激怒未消的少壯貝勒們。偏不爲他留一點機會。不但不退。反倒迎上前來。他自恃火器。足以殲敵。又據形勢。一見大貝勒四貝勒率兵到來。自知退也無益。只可拒敵。不想滿洲兵地理甚熟。人馬行於山中。不亞坦途。早已度陵越谷。逼近他的營寨。這時張承廕的營陣在西。大貝勒的兵馬在東。忽然西風驟起。張承廕大喜。以爲得天助。忙令軍士槍砲齊鳴。當時火光四濺。烟霧彌天。喊殺之聲。震撼山谷。滿洲兵見明兵施放火器。騎兵只得約後。隱蔽林間。步兵皆伏身前進。於烟火下。爬行上山。逼其壕壘。明兵因有烟霧障蔽。觀看不清。一力向遠處射擊。不虞突然之間。風頭轉向。反倒由東向西颳去。這一來。明兵火器。煙皆反吹。至爲狼狽。滿洲兵乘此機會。齊起掩擊。當時奪過戰壕。箭射刀斫。明兵大敗。三處營陣。便如瓦解冰消一般。全行潰滅。死者相枕籍。幸而得生者。已不成軍。落荒而走。總兵張承廕。副將頗廷相。參將蒲世芳。遊擊梁汝貴。皆戰死。大貝勒等將領。率得勝之兵。追擊四十餘里而還。獲馬九千匹。甲七千副。兵仗器械不可計數。是役也。明方將領。無一生還。兵卒死者。定有相當大數。至於滿洲方面。據舊紀。謂止死二人。恐怕有誤。這樣的惡戰。決其不能僅死二人。或者以體格及技術上之關係。死者少傷者衆。亦未可知。話說大貝勒一戰之下。奏此全功。依然還至邊界駐營。當即遣人飛馬報知太祖。太祖一面集合各旗將領。奔典陣亡受傷人數。自貝勒大臣以下。至於軍士。依其功之大小。傷之輕重。分別錄册紀功。次日還軍謝里甸。遂與太

抽屜 (衣明)

梅雲彎着腰。摺到末了一件旗袍。摺得格外仔細。放進一隻厚皮的提箱裏。她素性把箱的蓋呱一聲關上。似乎露出忿恨的神氣。站起來『好』自言自語的大聲說『原來是這麼一回事我看我是完結了』。『完結了』好像屋子裏四周的墻壁。都有回聲說出這三個字。那回聲是很沉重的。因爲她自己的衣物。已經從梳裝檯衣櫥裏。拿出來了。衣櫥的門大開着。——似乎很悽慘的宣佈它的空虛。好像也用低微的聲氣在說『完結了』。

梅雲自己摸了一摸額角。雖然是摸了一手的汗。她也並不驚訝。那並不是因爲出力而出的汗……乃是因爲心緒不寧。勉强遏制自己的過度激忿所致。寫字檯上放着一組日曆。灰色的紙裝在灰色像框裡像框上畫着幾隻『戀愛之鳥』。那日曆上標着『六月二十』『六月二十』。她和白石結婚的日子是四月三十。算算不過她剛做兩個月的新嫁娘。而眼前她的婚後。已經像海船觸在礁石上。弄得粉粹片片。這使她怎能不傷心。她想。難道小說上。稱讚結婚快樂。是愚弄人的嗎。爲什麼藝術家總是畫出一對男女手携手的在花園走。以表示結婚的甜蜜呢。原來結婚的結果。不是快樂甜蜜。也不是兩人手牽手的同走人生的道路。建築愛的窠巢。結婚原來十有九是以吵鬧仳離爲歸宿的。所餘的創痕絕不是同居可以補救的。

她把提箱理好。就轉身走到寫字檯前。那張寫字檯。是十足富麗堂皇地道古物。這還是他倆蜜月期裡。梅雲和她丈夫兩人。以很貴的代價向一家拍賣行買來的。那張檯子純粹是烏木做的。並且雕刻着各式精緻的花樣。(未完)

談『轉』勤 (德軒)

『轉勤』這兩個字。在舊政權時代。根本我就沒所說過。赶到滿洲國成立以後。『某人轉勤了』。『某人轉勤了』。這句話。時常衝動我的耳鼓。才知道轉勤就是公務人員們轉換勤務。調遷位置的意思。對於這兩個字。假使你冷眼去看的話。極似平淡。並沒有甚麼出奇的去處。可是你如果以鄭重的態度。仔細去想一想。那就要知道。它是極有價値而有可行的必要了。

是以無論在政界軍界。及其他警學各界服務的公務人員們。如果天長日久的老是在固定的一個地處服務。『人地熟習。』『駕輕就熟』。不能說不有相當的便利和成效。然而它的害處。也要『更僕難數』。無疑的是要超過它的利益的。『厭故喜新。』是人的常情久在一處做死板式的服務。則容易有怠忽職責。泯滅他好的希望的可能。至於並且只限於此處的世態人情。能夠充分的了解。至於他處他地。風俗人情的一切一切……則勢難熟悉。而茫無所知了。在政界服務的人員。久在一處。則易有朋黨營私。徇情舞弊。不道德的行爲和事實發生。而難有宏謀碩畫新的貢獻。如果是一個精明强幹。好的公務人員。他的才能和計畫。也不過只能行之於此處。無由施之於異地。假使是一個行爲稍差。平素受人評譏的一個人。久在一處。則易釀成心灰意懶。踡跼不安。無有改過自新的機遇。如果實行轉勤辦法的時候。三年一轉。或五年一轉。政界人員。則可以熟悉。他曾經服務過的各個地方的人情和世態。而一天比一天的增加了他的經驗。總而言之。轉勤這種辦法。底確可以說是法良意美有利而無弊的。

四。八。二九。寄自平泉啓明校

關於"徐福" (二) (一帆)

(二)徐福出發以後

徐福等之渡海。無論是『六千人』或『數千人』。都不是個小的數目。在當時準備如許人入海的船舶。服用。食糧等。其糜費之鉅。可以推想而知。後來因爲求僊衆求藥的專使不得消息。求僊的也一批一批的逃之夭夭。因。纔惹起了這位祖龍的忿怒。在起初始皇的熱心。是値得我們驚歎的。

史記集解『太原眞人茅盈內紀曰。始皇三十一年九月庚子。盈曾祖父濛。乃於華山之中。乘雲駕龍。白日升天。先是其邑謠歌曰。神仙得者茅初成。駕龍上升入泰淸。時下玄洲戲赤城。繼世而往在我盈。帝若學之臘嘉平。始皇聞謠歌而問其故。父老具對此仙人之謠歌。勸帝求長生之術。於是始皇欣然 乃有尋仙之志。因改臘爲嘉平。』

史記秦始皇本紀『三十二年始皇之碣石。使燕人盧生求羨門。高誓。(據集解和正義。俱古仙人名。)刻碣石門。壞城郭決通隄防。因使韓終。侯公。石生。求僊人不死之藥。燕人盧生使入海還。以鬼神事因奏錄圖書曰。亡秦者胡也。始皇乃使將軍蒙恬發兵三十萬人北擊胡』

同上『三十五年盧生說始皇曰臣等求芝奇藥。仙者常弗遇。類物有害之者。方中人主時爲微行。以辟惡鬼。惡鬼辟眞人。至人主所居。而人臣知之則害於神。眞人者。入水不濡。入火不爇。陵雲氣與天地久長。今上治天下未能恬惔。願上所居宮。毋令人知。然後不死之藥殆可得也。於是始皇曰。吾慕眞人。自謂眞人。不稱朕。乃令咸陽之旁二百里內宮觀二百七十。復道甬道相連。帷帳。鐘鼓。美人。充之。各案署不移。徙行所幸。有言其處者。罪死。』

這簡直不祗是求僊若渴。就是方士們所提出的任何手段。也都不惜遂行。不過始皇的信任儘管不衰。而求仙的成績。仍然一無所得。(未完)

樊饒能文 (爽齋)

饒漢祥工爲駢儷文。充黎元洪之秘書長。當民國初。元洪以首義元勳。都督湖北。兼副總統之崇衘。常以通電發表政見。詞采豐蔚。意志懇切。讀者莫不感動。均漢祥手筆也。元洪聲望因之益高。時漢祥尤未著名。世或疑係久負文譽之樊增祥所爲。後乃知漢祥其人焉。民國十一年。徐世昌下台。元洪重任大總統。漢祥爲總統府秘書長。增祥以耋賀漢祥云。『……往者國步天移。方州雲擾。水患深於伯蔡。地維裂自共工。君以陸九之英詞。挽百六之阨運。九州厖替。蔚然蜚江漢之英。萬口流傳。誤道是樊之筆。見李襃吉之書檄而見汗顏。得馬賓王之言論而常何增重。江表已推歸獨步。老夫須放子一頭。今者東海避賢。中華之主。人憙丹穴。天眷黃陂。君預入帷踴足之謀。首倡廢督裁兵之議。侃侃正論。煌煌大文。蜚帥震驚。萬民稱快。夫然後再升玉座。重補金甌。下其令者。如流水之源。望之儼然。若泰山之重。尤以姚崇入相。猶且以十事相要。而況周子還朝。能勿與羣臣交勉。宜乎府主即日吾之子房。公論以爲今之蘇軾。幸同里閈。與有光榮。』

夢蝶園隨筆 (張雋昇)

▲摔跤考

摔跤通作摜交。又名摜跤及撩跤。起原最古。歷代相傳。名稱形式規則。亦均各異。今分論之。

(甲)名稱之沿革——摔跤在三代時名角力。禮記月令云。天子乃命將帥。講武。習射御。角力。秦時名。曰角觝。史記云。秦二世在甘泉宮 作角觝之戲。漢名角抵。漢書武帝本紀云。元封三 年春。作角抵戲。晉隋之世。名曰相撲。荆楚歲時記云。五月間。相結伴爲 相撲之戲。撲即撲也。亦曰相校。唐宋名曰相撲。古杭夢 遊錄云。相撲者。聚諸力士。以能顚仆他人者爲勝。武林 舊事云。以相撲爲角觝。元明之際。有名之爲 拍張者。亦有名之爲相厓者。並見角力記。又有名之 爲較跌者。見顏齋年譜。淸語謂之布庫。見淸會典。通稱之曰 摔跤。而以善撲營之摔跤爲官跤。民間之 摔跤爲私跤。近人馬良。以摔跤爲率角。並創率角科。其凡例云。率者任意之謂也。角者競勝之謂也。因之亦有寫作摔角者。

(乙)源流及其變遷——『原始式之摔跤』 摔跤之起。蓋在人類未進化以前。觀雞犬之敵鬥。皆出於 自然。不待敎訓而後能也。故最古之摔跤。必爲完全 裸體者。今滄州等處。尙有此 式之存留。其名曰摸泥鰍。比賽時。由主者備一羊。懸英雄對敵旗。與賽者全身 一絲不掛。兩相競技。凡勝五人者。始得牽羊以去。而主者操 絕對之評判權。(未完)

大豆譚 (五) (思柳)

大豆在青的時候。鄉村向有禁律。不準私 自採摘。因之自舊曆七月十五日 至八月十五日中間。有擅自打動了一顆豆秧的。便算不道德。可由看青會會勇 任意處置。倘或踐踏了一大片。或是摘下了半筐豆莢來。處以一石大豆或兩袋白麪等罰品。也不一定。這樣『私罰』。縱然過重。但在老農 的心目中。並不以爲太苛。他們愛護大豆的情切。也就可想而知了。不過尙有一個例外。就是在中秋節這天。由於迷信的成規。摘煮毛豆。供俸兎神。可以臨時解放。那一天裡在午前七時許露珠將乾的『一袋煙』(即二十分鐘)功夫。可以少量的 採摘。大約採摘十斤二十斤。不算過額。但以須採摘田地邊 際的爲準。也可以說是自由採摘。不付代價。逾此時期。那便完全違法了。

▲七月中的『烹菽』及『采菽』

採豆煮食。我想這是一個古風。由來已久。詩經上說。『七月亨葵及菽』又說『采菽采菽。筐之筥之。』亨菽二字。我們很可以煮『毛豆』一語爲之詮釋。菽是大豆的代名詞。前面已經談過了。大豆要把他烹了。當然非靑不可。何況七月正是。現在。 那裡有成熟的豆粒呢?烹不必一定是用油。也許與烹茶一樣。簡直就是煮字。這等煮豆與蘇東坡詩裡所說的『地碓舂秔光似玉。 沙瓶煮豆軟如酥』的煮法。大概不同。蘇氏所談 的也許是蠶豆豌豆小豆之類。並且既舂秔去皮。那自然是成熟以後的豆粒了。『采菽』二字不一定是採大豆。但我們拏『摘毛豆』一語。換爲『采菽』二字。那又是何等的古香古色。饒有典故意味呢?(未完)

九星日鑑

九月四日 舊七月廿九日

土曜 甲午 赤口 開 胃宿

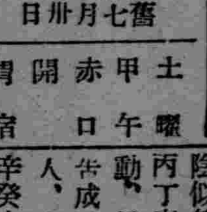

▲一白之人、是日如大旱之望雲霓、但見過雲、不見降雨、甲丙辛吉▲二黑之人、握勝利之榮冠、須有十分的誠意、丙壬癸吉▲三碧之人、現出諸事不足之日、愈焦急愈大凶、乙丙庚吉▲四綠之人、光陰似箭、寸時是惜、可見活動、丙丁辛吉▲五黃之人、由靜移動、毋庸躊躇、大加勉勵、可告成功、甲壬癸吉▲六白之人、事物愈焦急愈行不通、庚辛癸吉▲七赤之人、若生焦急、必遺後災、請加注意、甲庚壬吉▲八白之人、堅爾肚膽、愼爾脚步、精神勇往進取希望可達、甲丁壬吉▲九紫之人、意志堅固、精神健旺以勉勵時、大功可成、丙丁癸吉

聯話 (信芳)

譚延闓之喪。吳佩孚居蜀中。馳電挽之云。『蜀道艱難。巫峽猿啼數行淚。長沙痛哭。衡陽歸雁幾封書』。悲切地望。

民初。有旅居大連者。春聯云。『神洲異域。舊歷新年』。又粜公約門聯云。『聊蔽風雨。如此江山』。均短雋可愛。黃任之賀同事楊君病起云。『藿去病。楊大年』。則短無可短。可謂古今來最短之聯矣。

東遊雜詠 (蝸廬)

▲日比谷公園口占

日比公園夕照遲。亭邊小立已移時。一溪水漲浮荷蓋。兩岸風來舞柳絲。

▲遊日光

乘輿尋幽日已昏。沿途簫鼓鬧中元。(中元節日本民間頗重視之。現於陽歷七月中旬舉行。於沿途各村鎭皆懸燈於道路兩側。遠望如火龍。幷抬神座奏樂遊行於市)濛濛細雨夜寒重。(途中遇雨夜寒頗厲。夜十一鐘方抵日光。)六月山家火尙溫(寓日光山下旅館入室見銅爐獸炭火光熊熊。然尙覺不勝寒 氣。乃向居停索棉和服着之方可)

▲中宵不寐

伏暑山居似九秋。圍爐獨坐數更籌。低頭默憶從前事。廿載江湖夢未休。

▲乘汽車登山

廻旋盤路駕飛車(登山盤路寬將及兩丈。汽車可以上下對開)。履險如夷信可誇。(兩車上下對開 於拐灣之處由車窗外 望。下爲百 丈深淵。令人心怦怦然。驚惶而不已。然車行如飛。無異行於平坦之大路。誠哉。人力可以勝天也。)如體山泉微火煮。嬌娃十五賣香茶(由山麓至山頂沿路山腰平坦之處。設山市。山下之民於此築板屋賣泉賣茶)。

▲華嚴瀧

登山四望霧漫漫。瀑布風吹徹骨寒。勝境華嚴靈氣在。祗留半面與人看。(山中多霧。又兼瀑布千尺。如匹練下垂。直墜於石上。水花四濺。其細如絲。故迷濛 不能全見)。

暑期中 (關志先)

這幾日。天氣怪不好。陰雨已三天了。到今朝還沒有放晴。漆黑的濃雲。漸漸的聚合起來。籠罩了光明的大地。濛濛的細雨。無聲無息下了一場。一會兒。台階上滴瀝滴瀝地又了響起來。隔窗望去。原來是一陣急雨來了。這樣時小時大的雨斷續的下到傍晚。夜間恐怕仍是如此吧。

坐在室中的我。很覺無聊。忽然湧起一個印象——。

太陽照例的由東方露出了他的笑臉。照顧他這別去一夜的人寰。幾陣晨風。拂着門前的楊柳絲絲裊裊。非常有趣。各家的屋頂。都冒 出一縷一縷的炊烟。——這正是一個淸明的早晨。

這小小的院子裡。除了爬在籬上的喇叭花外。窗前還種着幾株鳳仙。一部分仍舊開着一部分却久已閉了。如今只賸得些花蕊。落在泥上的鮮紅的花瓣。都爛在泡裡了。

沿着花株的底下。新近倒還有幾叢雜草生長着茱花一般的小黃花。二三小粉蝶。時時在這幾朵小黃花上來回飛舞。活潑伶俐的小麻雀兒。不時由簷下飛至花葉的深處。隱藏了身體。然後吱喳 吱喳的叫。

花葉上混圓光亮的幾顆露珠。有如女孩子的一雙眼睛一般活潑。但是太陽上來的時候恐怕就要消逝了。

大門旁邊花缸內的水。微風拂過。起了無數的細紋。風過去了。水面又平靜了。

我這仔仔細細地觀察了一會兒院子裡的景物。便回頭去一段段的作着歷史題綱(暑假作業)。寫了一會又疲乏了。再去望望那個院子。如此。一刻兒向窗外眺望。一刻兒寫。計劃一日的功課。居然的被我作完了。

一陣涼風。由窗隙吹入室內。覺得涼意侵人。雨還是淅淅瀝瀝的下着。回憶這種快樂的生活。到現在仍 嵌印 在我的腦海。

八月二十八日 稿於吉林一中

勘誤‖昨日(三日)本版『東遊雜詠』。題目下署名『鍋廬』、鍋字係蝸字之誤。亟應更正

閒話秋蟲 (庸知)

▲談談『油葫蘆』

現在又是捕捉秋虫的時候了。各牆角下燭火齊明。不外都是捉蟋蟀的。但是蟋蟀之外。尙有一種善鬥的。叫『油葫蘆』。也有人捉他放到瓷缸裡養育着。那麼不妨談談他。

油葫蘆有些地方俗名叫『角力王』的。它和蟋蟀同樣有好勇鬥狠的本性。它的形態。比蟋蟀要大三分之一。全身褐色。頭部很大。後翅比前翅長而闊。所以它能殺飛。它日夜都叫。飛鳴跳擲。並且是專食豆類的害虫。

我們小時候因爲油葫蘆比蟋蟀更大更好頑。更 來得壯健一點。所以格外喜歡捕捉來頑。鬥油葫蘆的法子。比鬥蟋蟀還要簡單。我們捉到了兩個雄性油葫蘆 以後。就用一根麥草。漂浮在水面上。把它倆好勇鬥狠的戰士。放在水裏面。教它倆相向地各據草的一端。因爲四周都是水。它倆不得不各自緣草前進。等到它倆在水中同一根草上。前進相遇的時候。始而各不相讓。繼而出全力決鬥。鬥到兩者俱敗。各自落水纔停止。

人們是永遠殘忍的。想出法子去叫物類自相殘殺。當做笑樂。假使被釋氏看到了。一定合十低眉。說罪過罪過。

無線電

九月四日(星期六)

唐播放送節目新京放送局

前六、三〇 國歌建國体操唱片
七、二〇 中等日本語講座
七、四五 對學校建國体操
八、〇〇 絲竹—唱片—
八、一〇 對家庭講話 災害救護經過及現狀 民生部社會司社會科 關慶紳
一一、五九 時報
後〇、〇一 舊劇—唱片—
一、二〇 新聞
一、三五 奉派大鼓(奉天) 蘆花蕩 文月秋 外二名
四、三〇 新聞
五、四〇 新聞
六、〇〇 兒童時間(哈爾濱) 世界名人列傳(1) 無線電王『馬爾可尼』(2) 火車發明者『斯帝芬遜』 國際協報社 白擬
六、三〇 哈爾濱的時間 (哈爾濱)
六、五〇 初等日本語講座
七、四〇 講演 關於治外法權撤廢問題(三) 總務廳參事官 齋善耆
八、一〇 舊劇(哈爾濱) 珠簾寨 曹冠英 外十三名
九、二九 時報
九、三一 新聞
一〇、〇〇 電影名歌 新京和光音樂團
一〇、三〇 講演 郵政總局長 鄭禹
一一、〇〇 新聞與唱片
一一、三〇 時事解說 唐新我

奈何 (沁梅)

鸞隼天然不並棲。有誰怨耦不仳離。斫殘荊樹 增生舌。折得名花悔噬臍。緣雖有盡情無盡。心想能齊福未齊。美殺秦嘉徐小淑。混然一體水攙泥。

春風得意此名園。豆種相思譜點鴛。三年韻事 醒一夢。十載紅顏誤兩番。果然濃薔才偏富。到底情深命竟慳。今古幾人逃此例。落花無語對誰言。

妍(電影片名) 風流夫婦
飛虎(電影片名) 風
考取老吏(詩經句一捲簾) 壽胥與試
陶朱湖上掉扁舟(詩經句一) 栽施之行
中天三國演義(千家詩句一) 洛陽訪才子
柏林行(四子句一) 道之以德
損則鳴(韓文句一) 閔其
時不平
艷色歸空(字) 豐
商會費(漢人) 賈捐之
賓兎(字) 晡
飛花雲片片(女伶) 張雪雯
寒食(志目) 小人
乾乾(縣名) 雙陽
紹興首縣(劇目) 會稽城
女學體操(電影片名) 健美運動

燈謎 (趙雲種)

察顏觀色(書經句一)惟貌有稽
微數外國銀圓(四子句一) 少則洋洋焉
二把交椅(古文句一)列坐其次
桃李艷芬芳洞壑門前(唐詩句一) 春色滿園關不住
上山峰下山峰(俗語)進退維谷
狀元譜(三字經句一) 魁多士
變文(電影明星) 錢似鶯
伏獅(劇目) 下河東
江陵郭子儀(劇目) 千里走單騎

落葉松 (芳菲譯)

——北原白秋作——

(一)
走過落葉松的森林。細看落葉松的神情。落葉松寂寞凄清。旅行也那麼寂寞凄清。

(二)
走出落葉松的森林。又向落葉松的林裏走進。向落葉松的林裏走進。道路又細細地連延無盡。

(三)
落葉松林的深處。也有着我經過的途徑。那是烟霧迷濛的路徑。那是山風來往的路徑。

(四)
落葉松林中的道路。豈但我一人。他人也都經行。那是細細地迂迴的路徑。那是凄寂地遄行的路徑。

(五)
走過落葉松的森林。不知所以地輕步前行。落葉松寂寞凄清。和落葉松私語幽輕。

(六)
走出落葉松的森林。望見淺間山嶺上烟氣升騰。望見淺間山嶺上烟氣升騰。升騰在落 葉松再 上面的蒼冥。

(七)
落葉松林裏的雨呵。雖然凄寂而愈見其幽靜。只有山谷鳥啼鳴。只有落葉松被沾潤。

(八)
世間呵。是怪有風情。雖然是無常而怡樂歡欣。山川有山川的聲音。落葉松有落葉松的風聲。

附記。北原氏是現代日本最有名的詩歌作者之一。曾經出版了[illegible]本以上的集子。編過五種以上的文藝刊物。作品以清麗悠遠見長。

象棋消遣 (107)

—希望讀者‧研究示敎—

第一百零七局 蟠屈求伸

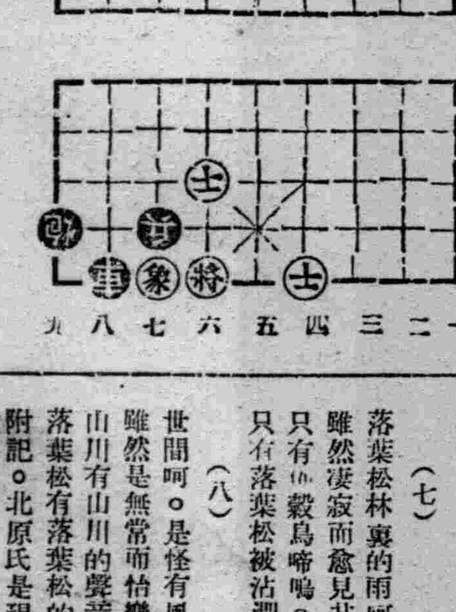

着法黑先

卒八平七 帥四退一 車九平六 士五退四 砲五退九
帥四平五 士六退五 象七進五 士五進四 象五退七
馬六退五 帥五進一 士四退五 (黑勝)

明‧倫‧詩‧社‧來‧稿

萬泉河看荷花(有序) (關尊德)

余因俗務繁冗。不向詩 社投稿。忽忽兩年矣。近奉部令。由寬甸調柳河司稅。路過瀋水。閱時報。見有此題。遂實地詣看。葉綠花紅。悅人心目。洵奇觀也。口占二律以詠之。

路過陪都詣萬泉。荷花淡冶水淸漣。遊人躋躋齊張眼。君子亭亭聳及肩。歸隱最宜陶靖節。拔才如見李青蓮。瓣紅葉綠超凡卉。不怪當年 茂叔憐。

此花此水々超凡。香遠波淸草盡芟。濯足濯纓 流弗腐。不支不蔓綠如緘。山林競秀遊人衆。品格爭欽君子嚴。今日飽看明日別。馬當風順祝征帆。

注意 本社第五十八次詩題爲(紙)(筆)(墨)(硯)七律各一首 孔學會明倫詩社啓

日內瓦風景線

國際政治家之集合地
大學教授都是鐘表匠

（日）（內）（瓦）是國際舞台、以都市言、日內瓦不及紐約倫敦之偉大、以風景言、日內瓦不如海牙、柏林之壯麗、以國勢言、日內瓦在瑞士、瑞士是一個小而又小的國、何以國際聯盟選定此處呢？因爲瑞士各國人來、莫不傾誠接待、所以然如此者、因爲瑞士國內種族不同、其語言思想、各向其鄰國所以能夠調和各國的矛盾、而歐洲諸國的政治家、咸好在此處談判、於是成了多年外交中心、現在幾乎成了世界外交的舞台、日內瓦有三種人、它之所以能成一個名都會、也仗這三種人、第一種是各國的政治犯、日內瓦政府一律收納、但是不准作政治活動、所以此處熱鬧非凡、第二種是各國富豪來此遊玩、食愛山水、住在那裏、第三種是現在各國政府駐日內的代表、各色人種各樣叱咤風雲的人、都來此處寄居、藏龍臥虎、深潭大澤、日內瓦本地的居民、三分之二、以製鐘錶爲生、所以提起世界上的名錶、首推瑞士、這種好處、也是法國逋客敎給日內瓦人的、三百五十年來、日有進步、

（瑞）（士）（錶）機件之良、爲世界第一、其細工精美、無微不至、打磨雕嵌、花樣色彩、甚至於一小鑰匙孔、也不放鬆、並且金銀手飾、紀念章都是外國遊客所最贊美的、日內瓦人體格瘦長、溫柔典雅、三五過市、不像德國人那樣粗壯、也不像法國人那樣輕佻、往往三五成群、在咖啡店辯論文學上的派別、仔細一打聽、一位一位大學教授似的人、都是鐘表匠、瑞士人的巧思、人人欽佩、舉例而言、（一）大道兩旁皆有步道、早晨架販提籠紛列左右、行人自由探購、有如市場、（二）各住戶門前皆當路置花台、遊人隨地可坐下休憩、這是瑞士風景之美麗、他處無可比擬的、

放槍的時候爲何槍向後退？

由反作用定律、知一切作用皆有大小相等方向相反之反作用、放槍時、子彈向前打出、故亦有一反作用—槍身向後倒退、

回音是怎樣來的？

大聲說話、音波可傳至對壁、但又被折回、送入耳中、故復聽得原聲、此即回音之成因、

問病須知

▲凡關於讀者問病、請在信封朱書、讀者問病、
▲報上匿名與否、雖可自由但信內必需明寫住所姓名並蓋圖章、否則不答、
▲問病須要簡明、但原因經過現狀必須寫明、
▲報上回答以外、概不另答、

歡迎投稿

本欄每星期六、星期日兩日發刊

『雪』『花』『膏』有怎樣効果？

種類有三種各有各特長

（我）們通常所用的『雪花膏』、往往祇知道其有潔白皮膚的功效、而忽略了牠其他種種的使命、一般都市裏的婦女、雖然都很明瞭這種淺本知識、可是其餘大部份、仍沒有對牠充分的認識、因此弄出許多錯誤、不但使別人見了作爲笑話的資料、並且自己細膩的皮膚、反弄到粗惡、不是一件非常抱恨的事嗎？所以這裏爲了幫助一般未得充分認識的小姐們、今後對『雪花膏』的分類和它各種不同的功效加以辨別、不妨將牠分述如下、

一、冷油、或清潔劑— Cold or Cleansing Cream —（專以掃除皮膚層上積有的垢塵）

二、雪花膏 — Vanishing Cream（搽粉前、塗抹在皮膚上的）、

三、脂養膏—（Complexion Cream）（牠有二種功効不但可以清潔皮膚、同時可以營養皮膚、促進新膚的生長、

（普）通是分爲以上的三種、Cold Cream 又爲礦物性與植物性的礦物性的雖然特殊的芬芳、並且價格也比較便宜、但是對於我國人的皮膚、植物性較爲適合、當你們從外面回來時、你要知道你的皮膚上是堆積着許多的垢塵所以你們須把這種 Cold Cream 抹在臉上後、再用藥布或藥棉輕輕地拭去、在睡眠前也當把牠抹上、因爲它可把你皮膚上一天所積的垢穢除去、並與皮膚相當的保養、

其次是 Vanishing Cream、並這只能幫助你皮膚的白潤、使乾粉容易拍在臉上外、其他沒有別的任務了、然而這種『雪花膏』是由苛性加里阿母尼亞鹼化的東西、所以如果貪便宜買那些含有多量苛性的貨品、那就要糟榻你的皮膚、營養用的 Complexion Ceam 是有整理皮膚和營養皮膚的功能、然在化妝時用之、定要使你化妝失敗的、這是要特別加以注意的一點、

（以）上種種、我們很熟的認識以後、不但會增進化妝的、知識並且使皮膚永遠保持着可愛、豈不是一件很快樂的事嗎？

玉蜀黍的鬚子

對腎臟病很有効
但若多用就會中毒

（藥學博士 刈米達夫氏）

（玉）蜀黍尖端紅褐的鬚子、很早就有人知道它是一種有效利尿藥、猶其是患腎臟病的時候、特別有効、因此也有拿它來製藥的、無論是不是陰乾、或者是陽乾、都不要緊、祇要你每天用那乾的鬚子、煎服五乃至七格蘭姆就可以、不過多用了的話、要會中毒、這是請你須注意的、

幽默

母親、小珍、你的手髒得厲害、如果要彈鋼琴、你先得洗洗手啊、

女兒、不要緊、我不彈白鍵、只彈黑鍵好了、

◇

妻、我們掛鐘又從牆上掉下來了、要是早一二分鐘、母親還沒有出去時就掉下來、你想她要怎樣生氣、

夫、是呀、你說這鐘走得太慢、想去修理、其實走得慢有慢的好處呀！

時＝到＝新＝秋＝

請養蟋蟀吧！
應當怎樣養活牠呢？

每盆各置一虫、盆內塡泥少許於底、用極小蚌殼一枚盛水、日以鰻魚、鱖魚、菱內蘆根虫、扁擔虫飼之、如無虫以熟栗黃米飯、爲常食、如蟋蟀有病積食、以水拌紅虫飼之、冷病嚼牙、以帶血蚊虫飼之、熱痛以綠荳芽尖葉、或棒槌虫飼之、鬥後糞結以小青蝦喂之、鬥傷、以自然銅浸水點之、以茶妻點之、咬傷者以童便調蚯蚓糞點之、

癩病考略

（7）滿洲醫大內科【郭文高】

據喀斯替拉尼氏之調查報告、癩在現在歐洲之蔓延、極爲稀少、惟在冰島（介在北極海與大西洋間）、意大利、西班牙、巴爾幹半島諸國及土耳其較多、挪威、瑞典、希臘等、比諸希時、已大有減少、法蘭西、德意志、祇有僅存之數、普通醫院內、甚難發現有此種病人、丹麥、白耳義、奧地利、匐牙利及英吉利等、癩患者幾等於完全絕跡、

太平洋諸島中之新喀里多尼亞及海威夷島內、癩患者爲數亦不少、

北美洲之美利堅合衆國尙有少數之癩患者、但在加拿大聯邦、則甚罕見、墨西哥、中亞美利加及西印度諸島、癩患者爲數頗多、南美洲之哥倫比亞、委內瑞拉、圭亞那及巴西、癩患者爲數亦不少、

澳洲　聯邦內之昆士蘭、新南威爾士及維多利亞等、癩患者爲數頗多、新西蘭之摩里族、發現

非洲之癩患者、以北部及南部非洲之蔓延爲最多、東部及中部非洲次之、西部非洲則較少、

第五章　癩菌之生物學的考察、

在一八七二年、由挪威國韓森Hansen氏、發明癩菌、次在一八七九年、由德國耐塞爾Neisser氏決定該菌之病原性、但癩菌之人工培養及動物實驗成績、雖經許多專家研究、至今尙未達完全成功之域、

癩病係慢性傳染病、凡與癩患者長期接觸、不自戒嚴防備者、確有受傳染之可危、本病之發生及傳播、受氣候之影響不甚明顯、蓋溫帶如我國及日本諸國、寒帶如挪威、愛斯蘭及革林蘭諸國、均有癩患者之存在、

癩菌由何種組織何以証明？　癩菌存在癩病組織內、如粘膜、皮膚結節、脾臟睾丸、中樞神經及末梢神經之細胞、有發熱症狀者、可由血液及內皮細胞內證明之、

癩菌

癩菌由何處、排出於體外？　癩組織成潰瘍時、如咽喉部有癩性病變、由喀痰或唾液而散布於外界、生殖器有癩性病變者、癩菌由尿或精液而散布於外界、消化管有癩性病變者、癩菌由糞便散布於外界、

癩菌由何處侵入於體內？　癩菌侵入體內之路徑、大約可分爲次述各種、即鼻咽喉粘膜、皮膚、消化管、及生殖器等是也、一八九七年、司脊卡Sticher氏、主張鼻腔爲癩之原發地、侵入路徑、推鼻腔爲最、但近年來、反對是說者、不乏其人、癩之發原地問題、尙有研究之餘地存焉、

秋風起兮雁南歸

小常識

食物防腹—將飯菜等放在石灰缸中蓋好、越宿不變味、試探手入缸內、覺有寒氣侵膚、此可證明惟石炭末及脫性之石灰塊、均無效、尙有一法、即將飯菜等放在鍋內、隔水蒸透、水須燒滾、鍋蓋始終不可略開、至翌日開食、亦不腹、

—◇—

蔬菜防腹—置硼砂少許於小菜內、可免腹、

—◇—

祛蜈蚣—凡人家多蜈蚣、常以頭髮燒灰、撒床下、或廚房、蜈蚣即遠去、又茉莉花置床頭、能引蜈蚣、

關於滿洲拓殖株式會社在濱江省雙城縣選定適當移民入殖地買收之件

查本縣自建國以來諸般事業日見發展惟九區位居邊野山嶺綿亘治安迄未確立產業亦未振興因之該地人民痛苦萬分生活無路今經滿洲拓殖會社來縣選定該區爲日本人移民區域共所用土地用合理之辦法買收之如此辦理治安既可望確立產業亦易於振興誠屬一舉兩得當經會議決定將該區濱綏鐵道以南之地域均劃爲移民之用茲特繪附略圖並將商定買收辦法分列於後仰各民戶凡在買收區域內者務於九月十日以前將地照盡數交本署以便按等給價如至期不將地照交出或藉故推延者即照地主不在段辦法將其土地沒收由縣經營合亟佈告各民戶一體知照切無觀望自誤

買收辦法

一、買收區域　九區鐵道以南全部地域　帽山嶺　蜜蜂鎭　太平嶺　李大房子　北後堵　老爺嶺　張家店　齊家店　三門于家　青龍山　板子房　興隆鎭　劉家店　安家溝　泉眼河　火燒棻營　河西村　方地界

二、地照提出期間　自康德四年八月廿日起至九月十日止

三、在買收區內各地主務將所有地照及關係書類在期限內送交雙城縣招墾地整備委員會先發給收據九月中旬即行發價

四、如故意推延不交地照者逾期後即按地主不在段辦法由縣處理之

五、如有地照丟失或有他項糾葛時該地主亦須來縣聲明以資代爲解決萬勿坐棄權利

雙城縣公署內
雙城縣招墾地整備委員會
委員長　吳奎昌

聲明作廢

逕啓者鄙號由四平街中央銀行寄來支票一張奉天分行照付第三十六號計國幣參佰圓正因租夥一時不愼丟失此票業已掛失矣日後勿論落於何人之手作爲無效特此聲明

同發源啓

濱江省葦河縣公署佈告

地字第一五號

爲佈告事照得我國政府基於日滿兩國一體不可分之關係盤及本帝國撰擇優秀堅實之農民移殖國內灌輸民智開發產業以期促進王道樂土之實現本縣根據政府國策故於本年八月十六日成立招墾地整備委員會同時召集地方法團及地方有力者與夫產業部、省公署滿洲拓殖株式會社、滿鮮拓殖股份有限公司兩會社各代表開催買收土地會議案一致表決通過其辦法擇要列左合行佈告週知凡在買收區域內之業主迅速遵照左開各節辦理並依限繳照倘玩忽不繳或故意躲避土地收買而逾期限者即照地主不在段辦法由本署代爲經營以期發生收買之效力無謂言之不預也其各凜遵勿違切切此佈

左記

一、買收土地區域

第一區葦沙河保

一、由葦沙河鐵道南向西起經過西溝大小蓮河大蓮河至萬山村（即三木化拉）一帶
二、葦沙河鐵道北三塊石一棵松拖至北山根一帶
三、葦沙河鐵道及螞蜒河北岸四順堂至北山根一帶
四、葦沙河鐵道南一里地起經過三人班六道橋子新立屯至靑雲村（即周家營）東附近拖南一帶
五、由南道岔葦沙河流域之七里地起西南至十七里地止再由七里地起向東南經過十一里地大靑頂子（十九里）拖至老土頂子四鍋盔二鍋盔山根一帶

第二區石頭河保

一、由石頭河鐵道北螞蜒河流域之倆不氣及頭道歲子起向東北道岔經過八里地十二里地十五里地三道歲子二十一里地臭溝筒子溝二十四里地迄至三十七里地一帶

第三區牙不力保

一、由牙不力鐵道北向東經過老站至頭道歲子及倆不氣止一帶
二、由牙不西螞蜒河南起經過鐵道兩旁之黃泥河子至景陽村北附近一帶

第四區九江泡保

一、由九江泡鐵道南向東至萬山村（即三不化拉）附近一帶
二、由珠河延壽兩縣界（大王家田家）向南黃泥河上流一帶

第五區亮珠河保

一由亮珠河九里地村道岔西起沿小黃泥河子流域兩旁至縣境止再由九里村西向南至長崗沿靑雲山根至縣境止
二由慶陽村（即五十四里地）河北起向北沿亮珠河經過後小明子山老富宰崗至平陽川再由慶陽村西至徐家營沿倒木圈河流域折向東北直達平陽川

二收繳契照期限

自康德四年八月十六日起至九月二十號止

三收繳契照機關

在買收區域內現有地主所有地照及關係書類務須在限期內送交該管保甲事務所由該事務所先行發給執據彙總造冊連同契照一併送交本縣招墾地整備委員會驗收彙給總收據至遲一個月以內發給地價但領取地價時必須携帶執據是爲至要倘地主居住外省外縣者准予運行雙掛號郵件寄交葦河縣公署自然隨郵寄回收據其地價如願仿此辦理者同

四逾期繳驗契照處分

在買收區域內之地主不論居住縣內或縣外倘敢故意延期不繳契照者決定按照地主不在段之辦法辦理之

康德四年八月十六日

濱江省葦河縣長　葉興吾
兼葦河縣招墾地整備委員會委員長

鴻發興燒鍋鴻發當 張國棟張希珍啓事

敬啓者敝商號敝人等聘請古賀大律師爲常年法律顧問凡關於敝商號敝人等生命名譽財產一切權益如有侵害情事均由古賀大律師依法保障謹啓

新京吉林大街　鴻發興燒鍋鴻發當　總經理　張國棟張希珍啓事

古賀律師緊要聲明

本律師今接受新京鴻發興燒鍋鴻發當總經理張國棟張希珍閣下應聘爲常年法律顧問自今對該號及經理倘有非法侵害情事均由本律師依法保障特此聲明

—○—

本律師曾任司法官及律師業務在日滿從事二十年日滿法律深有研究並精通滿洲言語今於爲謀民權保障維持公道起見特設法律顧問部以全年僅少之報酬日滿民刑訴訟案件註冊商標特許發明各種創立之公司手續皆可免費代辦特此聲明

◎應聘常年法律顧問各號及芳名

新京玉茗魁玉茗北玉茗棧玉茗順總經理陳錫三 功成銀行股份有限公司惠子厚梁質彬德增長德增源德增盛總經理陶景新 天益興股份有限公司劉種珊朱春波 劉國棟徐季雲蕭東海蕭錫恩東永堂吳鶴年吳鶴亭會合昌劉青陽李星橋會通達會通盛何芳亭胡麟書東盛祥源記劉召南公主嶺東盛永無限公司 劉煥章劉潤民東盛當劉士賢德長盛茂記劉彩文 德成當趙輯平積得玉合記熱河省赤峯縣福生泉 燒鍋經理支棟李振乾新京鴻發興鴻發當總經理 張國棟張希珍

古賀光豐事務所

前審判官正七位　辯護士　辨理士

律師通曉滿洲語言

新京東四馬路　永長路　電話（長）二—三九六四番
奉天大西關大什字街地方法院前　電話（長）二—三七三三番
西安縣西大街

盛京時報營口總支局啓事

敬啓者本分社韓春圃氏今另有高就於本年九月一日已脫離本分社關係自登報聲明日起事後無論在外作何事情本支局概不負責恐未週知特此登報聲明

分社長　王隆軒謹啓

奉天糖業分銷店緊要啓事

啓者敝店售貨員兼收欵員劉善齡字榮九在本店年餘忽於八月卅日整夜未歸恐生意外刻下本店正着手査兌劉某經手賬目如有舛錯敝店當與其承保人質對賠償損失此後如發生意外事件或向各處取欵辦事概與敝店無涉此啓

遺失三園戶管聲明 廣告

爲廣告事鄙人所有奉天市大東區署管城街分所潘家坟南胡同宅地二畝二分一厘一毫該地執照因罹火災焚失茲依規程呈請奉天市公署補發在案頃奉八月十七日奉市財土第一六一三號批准登載遺失廣告作廢嗣後無論落在何處概作無効

傅英麟啓

聲明 昭陵遺失建築地戶管 廣告

爲聲明事鄙人所有奉天市昭陵禁荒建築地滿字第二八二六五號戶管一張計地六畝三分該地執照因事變遺失茲依規程呈請奉天市公署補發在案頃奉八月十七日奉市財土第一六一三號批准登載遺失廣告作廢嗣後無論落在何處概作無效

邱惠民啓

賣馬

茲有經過訓練之大白洋馬一匹健美絕倫乘騎駕車種馬均宜現欲廉價出讓如願買者請到呼蘭本號詢看

呼蘭縣十字街　義和盛啓

奉天市公署協和語學院 日語 招生

科別　高中部　初中部　深造班　普通班
學額　高中部各三十名　初中部　深造 普通 班各二十名
報名　自即日起至九月十五日止
考試　隨到隨試
宿舍　本校爲遠道學生便利計備有宿舍
校址　奉天市工業區五馬路南三街
備有詳細簡章函索附郵票四分即寄

奉天商工銀行第六回股東紅利金分配公告

本行第六回股東紅利金業經股東常會決定分配如左茲定由本年七月二十四日起在本行開始支付即希各股東携帶前存本行印鑑相符之圖章來行領取可也除檢附領收證分別通知外合再登報公告即請査照爲荷

第六期紅利金（自康德四年一月一日起至康德四年六月卅日止）

每股合國幣參角整（按週年六厘計算）

奉天商工銀行股份有限公司啓

康德四年七月二十四日

遷移廣告

本會創立以來已滿四年學員日增月加現有校舍不敷占用諸多感覺不便故擬由八月一日遷至左記地點照常授業院內設備靜雅宿舍一人只收壹圓

奉天大北關材神廟胡同路北

▲口語文法班自上午八時至十時
▲課本會話班自初步至高等共十班
▲夜學班各科自下午五時至九時

大南門裡　奉天日語研究會　電話四—三八六九番

新式簿記招通信學員

我國商業正在突飛猛進之際官廳命令各商急於改換新式簿記以期整理之統一斯以致各商若感人才缺乏或司賬人茫無頭緒時可解決無從着手時可速投函本會此問題立來函時須附郵票四分寄新京滿洲郵政局內設私書函第二號收即可（注意）通信時務將回信地址詳細寫明

駐京大連銀行簿記講習會函授部啓

丟失圖章聲明作廢

鄙人宋蘊璞在奉天商業銀行存欵所用之原印圖章不愼遺失此後勿論落於何人之手概作廢物除在該行聲明掛失外合再登報聲明週知

宋蘊璞啓

支票遺失作廢

啓者本號於本月十九日由中國銀行開奉天太陽烟公司名下第六六八六號支票一紙計國幣五百六十二元五角一分茲因不愼途中遺失除向該行掛失作廢外嗣後無論落於何人之手概作無效特此聲明

錦縣　天意成啓　八月卅一日

同攻會續募學員

啓者本會學員尙不足額特展限十日由八月二十六日起至九月五日止凡有機關保送者一律免試此啓

奉天大西關大什字街北七十九號本支部啓

奉天電報學校招生

額數　本科（初中程度）預科（高小程度）各一級六十名
開學　陽歷九月五日（外埠學生隨到隨收）
待遇　卒業介紹滿洲國內各鐵路局車站充任電報員
另有詳細簡章索閱附郵票四分即寄
校址奉天大南邊門裡

大連特刊

第一六二號

盛京時報 大連支社
大連市榮町二番地
電話三一九一六五番

關東州內在住滿人 時局講演大會盛狀
闡明團結鞏固態度 決議建設明朗東亞

關東州內居住的滿洲國人、自日華事變勃發以來、由於協和精神之發揮、以一絲不紊之統制、直向東亞民族繁榮途上努力邁進、更將其團結鞏固之態度、爲向中外闡明、而期中國民衆有所覺醒起見、是以關東州內在住滿人有志者、聯合之下、乃有時局講演大會之擧、已載前報、日前八月三十日午後四時、大會假市內奧町宏濟大舞台、盛大擧開、到場聽衆不下萬人、共關心時局、可見一斑、開會時、首由宏濟善堂經理張洪五君、致開會之辭、次爲張本政市商會長之講演、講題爲『關於時局之認識』、滔滔不絕約二十分鐘之久、滿場聽衆、但受極大之衝動、張會長之後、有劉仙洲、徐憲齋、許萬亭、遲子祥各會長、及安慈民、閻粹亭、劉雨田等各紳士、相繼講演、關於日滿華三國民衆之團結、而後方可得到東亞永遠之和平眞正意義、講解得非常透徹而明瞭、全場民衆、均受極大之感動、名士講演之後、由市商會邵愼亭副會長、朗讀關於明朗東亞建設之大會宣言書、其原文如次、

宣言

關東州自日本施政以來、已閱三十寒暑、措置完善、日增繁榮、使我輩住民、深蒙福利、衷心感激、曷可勝言、茲以赤党煽亂、釀成日華衝突、以圖阻碍東亞民族之團結發展、誠覺遺憾萬分、憤慨無似、吾輩幸處州內、仰荷帡幪得以安居樂業、高枕無憂、應行恪守本分、循由正軌、與當局協力一致、鞏固安寧之秩序、已不待言、同時鑒於時局之眞象、尤當唯大意之是遵、希望日華事變早告解決、赤禍完全剷除、俾日滿華親善提携、一德一心、建設明朗之東亞、增進共同之幸福、斯則吾輩全体之懷抱、願爲中外所共鑑者也、對我輩信賴之友軍、爲正義驅逐疆場、不惜勞苦、茲並以全体之赤忱、同表慰問之敬意、特此宣言、

時局講演大會

宣言文朗讀一遍、滿場表示贊成、不日即將向中外闡明、最後劉仙洲會長登台、提議成立時局委員會、當時公推張本政市商會長爲委員長、委員方面、則由委員長指定之、其第一步工作、爲『告中國民衆書』待印刷出來、即向中國各關係方面寄送、大會至此、由張洪五氏、致閉會之辭、就此大會閉幕、開始餘興、有宏濟舞台目下出演中之邢威明藝員、表演其得意之佳作二段、博得全場彩聲不少、邢伶表演後、開映電影、共爲『樂土滿洲』及『日本風景』兩片、直至八時許盛會方始完全告閉云、

在青島日本僑民開始撤退第一船
青島丸已抵大連 濟南青島之現狀

日華事變勃發之後、時局形勢、已經是日趨於險惡、因此在中國各地的日本僑民、差不多全部撤退完了、所殘餘者、不過青島一個地方而已、但據最近之情勢觀之、青島也將不可棄、不日也必降下正式撤退之命令、茲者青島撤退第一船之青島丸、二十九日朝九時半已抵大連、乘船客人數目、一等五十四名、二等四名、三等四百七十名、共計五百二十八名、其中國體乘船者、爲大島秀雄氏所引率之內外棉從業員七十六名、而濟南駐在之興中公司取締役長澤董氏、也隨該青島丸來連、關於山東一帶近來之空氣、有如左之談話、

敝人與韓復渠略有交遊、八月二日、韓在南京參與最高會議歸來時、敝人也曾和他會面以日本人之資格、無忌諱的、暢談一切、而韓氏深表感慨云、我是中國人、當此狀態之下、不得與日本握手之苦衷、尙望諒解、但保護方面、當必盡力、請勿須撤退云云、目下濟南空氣雖然尙無不穩之勢但大多數已有撤退傾向、敝人係於十七日出發赴青島者、故尙不知有何騷擾云、

又內外棉之大島氏、關於青島地方之模樣、也有談話、略誌如左、

稅警團之壓迫實甚、所以市外工場、大感不安、閉鎖之後、全部從業員、在二十二、三、四、三日間、盡都撤到市內、不過在那時期、尙無捨去青島之思想、誰料二十七日、突如下令撤退、因此一度大騷動、今日之下、仍有四千人左右、殘留於該處、船舶方面、雖有奉天丸、泰山丸、原田丸等四五隻、惟因毫無準備、驟然之間、乘船不能、青島因此、尙且延遲一天方才出港、至廿九日、或者能夠全部準備乘船、市面目下雖云平穩、但商店多數閉門、蔬菜之類大缺乏、洗濯屋一家不開、汚物可說堆積如山、生活需要品、缺少到此地步、最後之日、或者領事館駐在武官等、有特殊利益關係者、能以殘留在彼二三百人、也未可知云、

州內重要產業統制令 九月下旬即將實施
依據滿日密接關係 統制種類大同小異

關東局與中央各機關、已在急於成案中關東州重要產業統制令、係與滿洲國重要產業統制法和呼應、以圖州內重要產業之統制、並資滿日重要產業統制方策之圓滿運用、故上月廿四日之日本閣議、業經正式決定、廿七日、以勅令第四六零號公布在案、預定九月下旬、即將實施、茲査此項重要產業統制令、蓋因關東州之產業經濟上與滿洲國有密切不可分離之關係、若將關東州除外、其目的而不得達、關東局爲此、特行協力之下、而取同一之步調、至其內容、主要者當然依照滿洲國之統制法、惟關於被統制產業之種類、於關東州特殊情形考慮之下、指定爲左之二十一種、共數目雖與滿洲國相同、其內容却有幾分大同而小異之點、茲將被指定之種類分錄如左、

製鋼業、阿爾密紐木製鍊業、麻苦奈休木製鍊業、自動車製造業、航空機製造業、兵器製造業、計器製造業、綿絲布紡績業、毛織物製造業、小麥粉製造業、植物性油類製造業、煤油製造、無水酒精製造、石灰製造、鹽製造、糖類製造、硫酸阿木莫尼亞製造、火藥類製造、火柴製造、煙草製造業等、其範圍於施行規則、詳細明示之、

關東州重要產業統制令

一、本令以關東州重要產業之統制而謀其健全之發達並期經濟的圓滑之伸展爲目的、

二、適用本令之重要產業之種類揭載如次（計二十一種名略）關於前項重要產業之範圍有必要事項須滿洲國駐劄特命全權大使規定之、

三、重要產業之營業者須依大使所定而受其許可、

四、重要產業營業者欲行左列各項之一時依大使所定須受其許可、（一）統制協定之締結或變更、（二）生產之設備及能力之變更、（三）事業之全部或一部之讓渡、（四）法人之合併

五、重要產業營業者依大使所定每於事業年度須將事業之計劃及實績呈報大使事業之計劃變更時亦然、

六、重要產業營業者欲行左列各項之一時不得遲滯而將其意旨呈報大使、（一）統制協定之廢止（二）事業之全部或一部之廢止或休止、（三）法人之解散、

七、大使對重要產業營業者關於其業務監督上得爲必要之命令、

八、大使監督上認爲必要時得着當該官吏臨檢重要產業營業者之事務所、營業所、工場倉庫及其他場所、檢查其業務或財產之狀況、及帳簿書類其他物件、當此場合、須攜帶身分証票、

九、大使認爲無妨碍時依其所定對重要產業營業者得免除第四第五條規定義務之一部

十、重要產業營業者對本令或基於本令而發布之命令又根據於此而有之處分如違反時、大使得停止其營業或限制之或取消其第三條之許可、

十一、大使依據本令所規定之職權之一部得以命令委任於關東州廳長官、

附則

本令施行之日期由大使定之、本令施行之際對現在營業中之重要產業營業者依據本令認爲已受許可本令施行之際有已締結統制協定時不拘於第四條之規定由本令施行之日三十日內須受大使之許可、

新秋涼爽 西陽落日

海上垂釣記 （老柳）
露西亞海岸波止場外 絕勝黑石礁與老虎灘 魚味鮮美 釣舟縱橫

一年容易又秋風、人生三百六十日中、除却陰雨風雪、人事匆忙、愁苦臥病而外、春秋佳日、優游自得、開顏歡笑、閒情逸致、屈指乘除、算來已餘無多、浮生悠悠、須臾若夢、吾人徒呼負負而已、

時維七月、序屬初秋、際此溽暑乍收、風晴日麗之候、得與二三良朋、把臂聯歡、促膝晤樂、或登高而探勝、寄詩興於吟懷、或臨流而垂釣、泛輕舟於海上、至於看紅葉於山中、賞黃花於籬際、尤雅人之深致、亦人生一大快事也、日前『廿九』星期六之午后、約七時許、公餘之暇、試作一夕賞心樂事之擧、竊效髯翁昔日赤壁之遊、遂同儒堂、百先、逸甫、錫五、及佘五人、相約由市內乘馬車、直驅北大山通西亞海岸波止場前、買舟渡經港外、防波堤左近遙帶、往來垂釣恰如姜子牙渭水河畔釣魚故事、投綸下餌逸興遄飛、幾忘人間世一切憂苦事耶

時正夕陽在山、霞光與水色相掩映、益然成趣、搖搖輕舟如坐天上、淸風徐來、滌我胸鄰、襟舟縱橫、往來如織、漁歌欸乃聲、和互應答、或携眷而同游、直是友邦雅化『日人多携眷者』或招妓以行樂、依然張緒風流、喜同舟之得魚、掌聲盈耳、乃引類以呼朋、笑語沸騰、喜氣洋洋、樂可知矣、未幾黃昏日沒、暮色蒼茫、繁星畢現、布滿天空、對岸燈火、燦然射目、拂面涼風、襲人夜色、同人欵謀返棹、漁子盪舟如飛、抵岸時已十時矣、計得魚數、十有一尾、光潔如銀、其名曰刀、『本地呼爲刀魚』蓋形色相似故云一尾約重斤餘、桃源洞口、舊路可尋異日有暇、再來問津、因記海上垂釣記、以告同癖云、

記者按大連星個浦一帶、西則黑石礁、東則大庭、傅家庄、老虎灘等處、魚亦頗多、然不及北海岸一帶、魚肥而味鮮美、不徒秋日釣魚、以北海爲佳、且漁舟蛸集而賃金亦廉往來甚稱便利、近年滿人每見友邦男女、每逢春秋佳日、於星期祝日之暇、相與以釣魚爲消遣、相沿成風、因而效之、亦恆有携眷同游者、其中招妓同舟投綸者、日見其多、殆亦近朱赤近墨黑之類歟、

關東州內一體擧辦 狂犬病豫防週間
由九月廿日實施 八個警署齊動員

關東州廳衞生課、規定由九月二十日起、繼續一個星期、作爲狂犬病預防週間、實施狂犬病預防上之一切、其準備行事、乃督勵關東州內八個警察署的衞生係、從事養犬之繫留並布告預防注射之施行等、更於對各犬主須發預告之同時、利用宣傳單報紙、無線放送等大擧從事於宣傳、在預防週間中、並須時時視察養犬繫留之確否、預防注射之施行、養犬之整理、野犬之捕殺、及抑留犬之處理等、一切一切、均須實地施行、刻間衞生課及警署衞生係、大擧準備中云、

華北戰線慰問使 記者團一行歸來
友軍奮戰感嘆談

全滿記者聯盟、大日本軍慰問使、高柳弘報協會理事長、村田滿日社長、大石大同報主幹、大西國通編輯次長、一行由大連出發後、八月十九日抵天津、亘旬日之久、自香月軍司令官以次、歷訪各部隊長、對奮戰鬥力之日本軍、一一敬致感謝慰問之辭、又親赴南口居庸關、長辛店第一線、訪問勇敢攻敵之日軍將兵、並致慰安激勵之辭、更對戰線報導活躍中之同業者、亦行慰問與激勵、直至八月廿九日、方乘天津丸輪船、由華北歸還大連、一行關於華北戰況、及地方情形、有如左之談話、

平津地方之酷暑與雨量、爲近數年來所未有、故大日本軍苦勞異常、惟因其勇敢、奮戰前線逐漸展開於有利、所謂第一難關之居庸關、其險峻已被突破、目下正在前進中、一行行抵居庸關北方山岳地帶時、正値日軍與敵軍、在斷涯絕壁之處、肉搏奮戰中、其勇敢無畏之精神、至今猶覺感嘆莫名原來各戰線之中國軍與中央軍第一線共有整齊之裝備、故能支持其頑强之擧、更在後方設有督戰隊、有退却者、即時槍決、故每遭日本軍之猛擊時、退却不能、動輒戰死幾千幾百人、凡在北平、天津居住之華人、男子已不待言、即婦女之輩、亦須拉在陣後、担當勤務因此一般中國民衆對日本軍、之掃蕩中央軍、皆有安心誠服之狀態、故共信賴日本、及華北之明朗化必有預期以上之進步、尤其在第一線活躍中之記者諸君其奮鬥精神、各部隊長官爲之驚嘆感服云、

如是我聞
宏濟病院之吵鬧 趙夫役世事欠通 夏助手大發雷霆 院長事忙不能兼顧

大連宏濟善堂附屬之宏濟病院、那乃是大連地方治病不要錢唯一的慈善機關、凡在那裡執務的、上自院長、下至夫役都應當怎樣的慈悲和藹、愛護病困、想不到前天廿五日早起、約九點鐘左右、因爲那正到了工作時間、病室內外滿滿都是候診的患者、大家正盼望着神仙一樣的大夫來治病、那想大夫不見面、而內室忽起咆哮之聲、吵鬧不已、簡直就是幹了起來、許多患者不知什麼大事發作、一時忘掉痛苦、羣向內室擁擠、要看到底什麼事故、院內院外、交通爲之杜絕合院人夫、也都抱着悸懼不安之狀、而街上行人、此時也都聞聲止步、把門探窗、擁擠上前一時鳴呀！到底什麼大事暴發呢、其實不必担憂、原來是件小題而大作的事故、因爲那裡的院長、有一位內弟夏景玉、現在該院當助手、夏君一時心不靜這就大鬧起來、原因夏助手每晨起床後、講究夏季衞生、所以早飯要在院長辦公室裡開、該院夫役有叫趙保者、他是專管院長室之淸潔的、夏助手開過早飯之後、個人雖然衞生、院長室却有些汚穢不堪少不得要趙保只去收拾按說多費一點子事、也倒不算什麼誰知趙保心懷不滿、這也是他世事欠通的地方、公然阻止夏助手開飯他是有些不敢、沒有別的辦法、他暗中把夏助手的食用器匿藏起來、這天早起、夏君又要開飯、不見了食具、一想沒有別人、一定是趙保所爲、因此大發雷霆之怒咆哮不已、以致滿院患者、及街上行人、發生了誤會、不知該院鬧了什麼大事、有人說、夏助手咆哮之時、難道不怕院長一步入進來嗎、其實那裡的情形、外人何從得知、査該院的賈院長、除了午后爲公休不到院午前出勤時間、須在午前十點以後、才能到院一次、有時個人經營的病院太忙、也許不到那裡、此等情形與慣例、夏助手是太瞭然的、所以任意鬧去、無人敢報告、趙保這次也算大胆、同事都爲報暗吃一驚、但是若照實在情形爲賈院長眞也有些兼顧不過來、西崗嶺下的公澤醫院公民製葯廠、那都是賈院長個人經營的、而且生意十分發達、凡是在公澤病院入院的患者、那一定要好好的給人治療、比不得宏濟病院、因爲宏濟病院不要錢、差遲一二算不了什麼、而公澤醫院、却是有料要錢的、化錢十給好好治病、那恐怕不安、再說生意前途、也有關係、所以賈院長之在宏濟善堂病院、雖僅半日勤務、也不容易顧及週到、社會人對此一點、應當多多加以原諒才是、

趙陳二校長榮轉

【山城鎭】本鎭省立初級中學校校長趙子餘氏、歷辦教育多年、頗蒙上峰嘉許、自到鎭以來、熱心教育、未嘗稍有倦色、山本校所造就之人才優秀者居多、可知趙氏勞苦功高、近遼省令榮轉瀋陽縣蔡台子初中校長、遺席由撫順省中陳吉淸校長接充、於月之三十日新舊校長交接淸楚云、

街公所籌備發薪

【開原】開原四區、孫台街公所、街長楊萃氏、以八月將末、該所及學校職員、日日需款、亟待領薪、然街公所、所捐之款、端賴各項收入、如收激稍遲、則難裕如、款項無存開薪無着、因此該街長、力爲籌措、以資開放、而免各職員之困難云、

少年團參拜神社 祈禱皇軍戰捷

【大連】全市之少年團、計達五百餘人、當此時局緊急之秋、以盡忠報國爲急務、一日午前八時二十分頃、各服團裝畢集於大廣場小學校前、列隊而行、先頭軍樂吹奏、參拜大連神社、虔誠默禱、祈皇軍武運長久、戰捷凱旋云、

瀋陽中國銀行

存款	匯款	放款	其他業務
定期 活期 —— 存款利息優厚手續其他簡捷	電匯 票匯 信匯 —— 國內外各埠均可通匯	抵押放款貼現放款	進出口押匯代理收付事項

城內行電話號碼 四、二〇三一（五） 四、二六一七 四、三二五三 營業專用
南滿站辦事處電話號碼 三、四四一八（二） 三、四四一〇

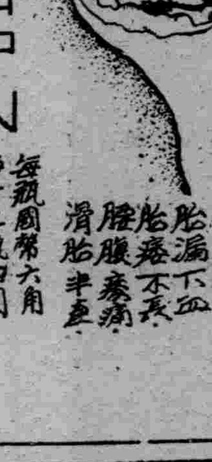

代驗立案 趙氏安胎丸
招募外埠代售處·函索章程即寄
零購者郵資免收
奉天大東區二馬路 魁生福藥店
每瓶國幣六角 每十二瓶六圓

注意 晉益堂大藥房 奉天市小西門裡謙益堂藥房舊址現已改組修理完善照常營業更名爲
特聘久在奉省聲譽素著應症漢醫吳曉峯范揚名先生專理男婦嬰兒諸般雜症
午前門診午後出診對於重症不限時間隨時出診
電話四—三七〇四 本主人啓

新高 香蕉糖
新高糖果 環球馳名 蕉蜜化糖 香味佳絕

新高風船 橡皮糖
本橡皮糖。食後一粒。胃腸可保健康。醫藥可以無用。亦可以豫防蛀齒。
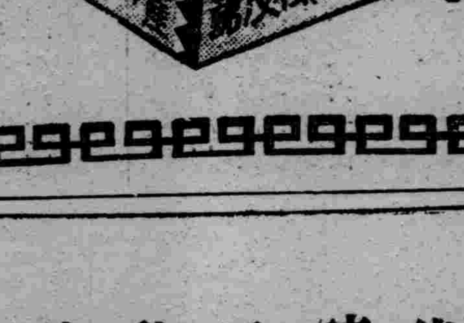

新高製菓大連工場

代替母乳助嬰健康衛生施設乳界稱王
森永牛奶粉

世界珍聞及其他

西康產兒怪俗
「傍牛難產傍馬易生」

西康爲新建省分、其他風俗習慣迥異、康人以生子爲極汚穢之事、孕婦足月、將臨盆時、須閉寢地、以其褻瀆家神與灶神、相傳有『傍牛難產、傍馬易生』之說、先以蓐草舖於積滿三尺之馬糞蒭之上、以爲產子之床、產前預置木板一塊、剃皮小刀一柄、黑白羊毛線兩條、將產、孕婦俯身向前、以掌據地、如馬狀、其母或姊姒自後抱持之、若漢人摟腰然、以免其疲乏、及胎兒離產門、隨以木板承之、落蓐後、以刀割斷臍帶、若生兒、即以白毛線繫於兒體臍帶之上、以黑毛線繫於母體臍帶斷處、若生女、即以黑毛線繫於兒體臍帶、以白毛線繫於母體臍帶斷處、其意預祝生男之兆、衣胞墮下後以羔皮囊小兒身、始扶持產婦登獨木梯上、回至臥室將息、上梯時、以水洗產婦之足、因乍離馬糞、足爲所汚也、

若遇難產時、則本夫疾取婦之金飾或私蓄、疾馳赴喇嘛寺、獻於大喇嘛、爲乞爲婦女誦經、倘再不下、亦祇聽其死耳、產婦或初生之兒有病、亦由喇嘛誦經禳解之、例由主家獻洋三元至十餘元不等、喇嘛視其多寡而定誦經之數、設遇窮乏者、則須牽牛一頭返寺、俟其他日以洋錢贖之、

又兒初生後、即置母懷抱中哺其乳、至三日、乃延大喇嘛來家洗兒、及降福賜名畢取資而去、

『牛厩娃』之產子、於日間者、則於帳幕內部之馬欄中行之、如夜間、則行赴帳外繫馬之處、生之以極不潔淨之處產兒、健康殊危險也、

廣東三大族語言之相通

廣東住民、由他們的語言分布狀態可以大別爲三大族、作者曾就這個問題略加研究、雖未獲得有確切的結果、但可以作一簡單的結論、即廣東住民三大族的古代祖先皆從中原移住於此蠻瘴之鄉、（淸代隨宦來粵、因寄籍粵省者不在此限）、唯各族的移動時代有先後、移動路線有差別而已、三大族中最先移住於廣東者爲以潮汕爲中心的福佬族、（該族自稱福佬來自福州之意）分佈於沿海地帶、因其遵海而南、較之從陸路移動者爲容易、在今日、最少、就語言系統、亦可以上溯、至於沿海的溫州等地方、此福佬族的原住地當係古時所謂吳越瀕海之地、其次爲廣州族即今日操粵語的民族、因移住至廣東的時代較前者爲遲、在珠江、三角洲上又有肥沃的土地、故未再進出於海岸地方、並遺棄其後方的磽薄的山地、其原住地當係湖廣盆地、其移動路線則沿湘、贛南部之各山谷及山道、最後侵入廣東者爲客族、此時沿海及平原的沃地既爲先住民族——粵族與福佬族所佔據、不得已唯有就山地中度其原始的農耕生活而已、其原住地最近可以上溯至河南之光州、而大部分則因受外敵的壓迫、流離轉徙經過許多迂迴曲折的路線、而達到福建南部的寧化、石壁再轉入於廣東之東北境、一小部則從贛南竄入廣東北境、

三大族的語言因受自然環境的影響、及期間久暫的關係、在發音上略有變化、在沿海南部一帶直達瓊州大部分屬福佬語系統、在東北部、北部及西部、西南部的山地中、則屬客族語系統、以廣州爲中心的三角洲沃地則由粵語構成一語言島、但就其音源爲研究、三者均有同一的淵源、作者關於福佬語的發音程度甚爲淺薄、其比較研究當俟今後的機會、至據筆者所知、其發音與客族散步爲鄰蹋、純係古代用語、就於粵語與客語的發音之比較研究、作者既獲得極多有趣的發音多類似、而語調又完全相同、今試舉其一例、福佬語稱

關於福佬族、粵族及客族的生活樣式亦微有差異、其原因大部分由於適應土地的關係、一部分則由於與馬來文化相接觸的時之久暫、此屬後天性質、無關於人種之先天的性質、

以上僅爲作者從前的大膽的推測、今讀柏林大學克勒卜斯氏的、人類住域之地理的研究、益覺作者的上述見解之可信、惜迫於生活、限於經濟、無能再回廣東實地踏查此三大族的隣住區域、作更詳盡之研究耳！

綜觀上述三大民族所共通的性格是、（一）富於毅力、（二）愛國心愛鄉心極强、（三）艱苦卓絕、富於犧牲的精神、（四）缺乏忍耐、容易與奸黠者發生衝突、（五）內部常發生意見之衝突、而爲外部所利用、及離間、

至於淸季隨宦來粵之子孫則屬例外、此一部分新來者未見完全同化於粵族（廣義的）、其中優秀者多輾起爲所謂『官』或『大人』、但多屬不『要』、因缺乏廣東人所具之偉大民族性格、徒有小智慧而已、

結論、容後有機會時發表之、粵語與客語實有極親密的關係、故知廣東住民三大族同屬由北方移住於南方的兄弟、又豈可以發音上的微小的齟齬而多所論爭耶？

世界名物　杭州孔橋　（6）

上海佛徒祈禱和平
邵居士抽血額天

上海佛教總會、日前特在淸涼寺開居士林大會、到者甚衆、首由全體居士唸佛一小時、對人類祈福、旋公推邵如馨主席、宣布祈禱日華和平、勿操同文同種同室之戈、邵乃跪於佛前、誓願本犧牲身熱血、請醫生抽出用血書寫天表、爲人類請命、聊示人民業已流血、以期格感天心、立現祥和云、

英上院規定 婚後五年內 不得自由提離異

倫敦訊云、英上院今日通過婚姻法案之二讀、該法案係於上月由獨立黨議員赫伯特提出於下院、規定結婚後五年之內、不得離婚、而離婚之條件、則加入遺棄三年以上及不可藥治之瘋顛病等、前於五月二十九日通過於下院、

雋語

以愛花之心愛美人、則領略自饒別趣、以愛美人之心愛花、則護惜倍有深情、

爲濁富、不若爲淸貧、以憂生、不若以樂死、順理而生、雖憂不憂、逆理而死、雖樂不樂、

美國街市上的房式街車

在美國桑代於哥（Oakes）的街上、我們可以見到在許多的街車行列、已經作了平房的式樣了、這種車輛的構造、是將兩車用水門汀連合起來、並在這連接的當中、留着間距使兩車輛間顯示分出兩傍的狀況、在每輛車內分三房、外貌皿裝著摩登的式樣、故無是平房的樣子了、至該車輛行走時那又無疑的是成雙成對了、

世界最有技能之犬

柏林函云、德國愛斯堡地方、畜犬專家登爾奇克博士之愛犬『獨蘭特』所能之技術、不下數百種、其驚人者、該犬爲主人作餐、及整理文件、淸潔室內等工作、聞該犬年七齡、係菲洲種云、

私家偵探而具有世界性的 葛賴克訪查保護所
最近增添了舞市調查代探火山人物
東方嘉賓經偵查證明並無外傳浪漫

【上海通信】『請女界特別注意、尊夫有外遇乎、尊夫留戀舞女乎、尊夫對女士之愛情、果始終如一乎、尊夫對女士之待遇、女士滿意乎、尊夫在外一切行動、有可疑乎、欲解決上項問題、請移至南京路八十八號葛賴克事務所、與楊君商酌一切、或賜電話一〇〇九二號、立即派員前來面洽、如荷見委、當盡力代爲查訪處理、保女士滿意、更代嚴守秘密也』、

在一間不大的辦公室內、遇到了楊君——葛賴克訪查保護所的負責人、隨意的談着關於葛賴克訪查所的一切、眞的、這個機關是太神秘了、太詭奇了、決不是我理想中那麼簡單、而該所的勢力遍及全世界、這偉大的魄力、更使人驚奇、葛賴克訪查保護所到底是什麼性質的機關呢、說得通俗些、就是私家偵探所、不過他是世界性的、現在記者把該所的歷史和所幹的工作、詳細的報告給讀者知道、

葛賴克訪查保護所是英人葛賴克San Dige君所創辦、有十餘年之歷史最初是在九江路、後來遷到北京路去年春季才搬到現在的地址、葛賴克君今年已六十餘歲、英國籍、曾任上海工部局刑事檢查科主任專任、印度英工部局、總巡數年、熟悉印度文字、並精於檯球、有檯球大王之稱、前幾年在上海是很有名的、葛賴克訪查所是他個人創辦的、在香港英政府註冊、本埠各領署商務公署註冊、最初定名爲葛賴克私家偵探所、又改名葛賴克世界偵探所、現在的名字是葛賴克世界訪查保護所、

該所做些什麼工作呢、多得很、（一）備有經驗安富中西幹員專任調查私人景況、商號信用、男女失蹤、婚姻糾葛等、（二）備有精幹勇敢武裝西警、專任保護私人安全、銀行警衛、婚喪典禮、船隻停靠等、（三）備有鋼甲汽車、武裝西警、專任代銀號商號輪船公司以及私人運送金銀財物、珠飾珍玉以及一切貴重物品、（四）代私人經理地產房屋事業並代收取租金、（五）代私人及商號收取各項賬欵、最近創設了舞市調查所、可以代家長調查子女、妻子調查丈夫、丈夫調查妻子、客人調查舞女、舞女調查客人、爲什麼要創設舞市調查所、據楊君說、因爲年來舞市畸形發展、惡濁空氣、瀰漫全市、因而誘姦拐騙喪風敗俗之事、時有發生、甚至無論男女、一經習舞、經商者即不務其正、求學者即不務其業、或則良好家庭、因之夫不成其夫婦不成其婦、沉醉火山、放浪形骸、日以繼夜、精神物質兩蒙損失、所以本所設立舞市調查所、代各界調查舞市一切使未來的『舞市』『舞人』一變目前之混亂和惡濁行爲、因爲本所可以把上火山人們的行爲調查得很淸楚、報告委託人、並且可以代爲看『行』、

至於查訪的方法、可以用『隨機應變』四字來包括、因這種查訪工作是秘密的、當然不能按着一定的步驟做去、遇到什麼環境、就怎樣做、該所工作人員也沒有固定數目、全上海全中國、全世界都有通訊聯絡機關、全世界都有該所的工作人員、

查訪的代價目也沒有一定、要看事件的重要與否而決定、最低價目是一百元、業務是相當的發達、中西人士委託該所查訪的很多、最近有人委託查訪新露頭角、紅得發紫、綽號東方嘉賓的某女明星的行爲是否浪漫、該所查訪一星期的結果、證明某女明星的行爲並不如傳聞的浪漫、

人生之幸福爲何？
家庭之融洽、夫婦之和好、皆足現實把握人生之幸福、倘欲更進而求其妙味、不可不光顧敝店、確信一服此地、定能得如意之物品而歸也、
衛生套　調節妊娠、豫防病毒用　種類甚衆、每打自五角起碼至三圓止、價格不等、
回春聖藥（荷爾蒙）　壹圓二角　參圓
桃夢　請用驗名之　生〇器發育不良、豫防病毒
眞空水治療法器（附加龜頭療法補助器）　附屬品一概在內、防止〇洩　每套七圓五角
樂兒　女子不〇症最有效果之　壹圓
愈給諾爾　淋病藥、因效良而暢銷之　壹圓　貳圓
米亞可諾爾『治淋藥』
其他、强精藥劑器具等甚多、珍巧出人意外、務祈一度、紹臨參觀、至路途遙遠之人士、請於信封內入裝郵票四分索閱、以便將型錄急寄不悞（如以郵票代欵時按價增加一成）
奉天加茂町十六番地　粹具之百貨店　電二一三四六五
奉天春日町六番地春日町裏通　優生堂

營業科目
一、海陸運輸及運送辦理營業　二、倉庫營業　三、代辦及保証行爲　四、包辦勞力　五、委託買關　六、直接運送一切賣金之供給　七、關於前各項一切業務
國際運輸株式會社　專務取締役　酒井淸兵衛
本社大連山縣通一二一番
信略號タイレンマルン電話代表番號二・三一五一一三三番　振替口座大連七八番、郵便私書函大連局一二三番
滿洲各地其他主要地點設有支店並取扱出張所

本報啓事
敬啓者爲謀宣傳王道啓廸民智起見兹於下列各地委員擴充以資普及諸希各界諸公嗣後關於訂報及刊登廣告等事宜祈就近接洽可也恐未週知特此聲明
海拉爾分社長　李耀東　大林站分社長　戴鶴青
范家屯〃　劉懷卿　草河口〃　杜潤之
沙崗〃　柳効元　復縣〃　于畋村
郭家店〃　林潤身　黑咀驛〃　于德溪
臨江分社長　金震宇　克東縣分社長　許際宸
昂昂溪分社長　閻國選　洮安分社長　劉宏遠
德惠縣分社長　賈景山　海城第二分社長　林化青
西豐第二分社長　王占鰲　義縣〃　橫山繁夫
海倫第二分社　賈唯一　克山〃　齊雨亭
龍江第二分社長　張亞東　綏化第二分社長　陳謨
雙城第二分社長　王乃穎
盛京時報營業局啓

肺癆吐血急效藥
製劑人發明　肺病咳嗽藥　趙羨臣維普醫生
此藥專治靑年各期肺病久嗽成癆大口吐血痰中帶血肺癰肺痿肺管炎肋膜炎老幼四季咳嗽痰喘春秋犯病經年不能除根者速購此藥輕者一二料重者三四料準可全愈：總行奉天大西關月窗胡同精業堂函詢說明附郵四分立寄
·代理店　營口豐利藥房▲新京五洲藥房▲吉林五洲藥房▲安東大生東藥房▲海城宏升樓居號▲濱江道外桃花巷震興源▲大連康德記▲富錦德慶魁▲開原新佳木斯鑫發和▲依蘭德慶昌▲通河縣和泰增▲鐵嶺滿洲藥坊▲洮南永和堂▲拜泉吉慶升▲肇東同德福▲張家灣華西藥房▲雙城泰昌德▲公主嶺三合德▲東豐世和興▲朝陽鎮恒興厚
大連總代理　西崗町　華西藥房　德記西棧
大西關月窗胡同　精業堂理肺藥房製

虎骨花蛇藥酒　本酒專能驅風散寒開瘀止痛主治筋肉疼痛關節痠痛四肢麻木癱瘓不遂及諸般寒疾每瓶價三元
頭痛藥　本藥專能淸神止痛主治勞神過度酒醉船暈風寒感冒各種頭痛及一般常習頭痛並神經痛每袋二角每打二元二角
退瘧散　本散專能解熱補血撲滅瘧病原虫主治寒熱往來按時發作或每日一發或隔日隔三四日一發各種瘧病每袋定價國幣四角
虎骨熊油膏　本膏專能通經活絡開瘀化滯主治腰腿疼痛疝氣腹痛及血瘀經痛赤白帶下等症每張價國幣六角
奉天大南關西大什字街　電話四二八七〇　老福順堂藥店
外城函購藥價十元以內照價加收一成郵費十元以上免收

寫眞銅版　亞鉛凸版　三友製版所　奉天加茂町十一番地　電話（二）四五八四番

唯一痔藥　化痔散　土龍　化痔膏　奉天大西邊門外南二經路西二十六號　張三多堂

本報熊岳城支局通告
本社近爲强化擴大消息通靈起見特派副支局長王桂森爲主任辦理該地一切事宜今後如有訂閱本報及刊登廣告等事均請就近接洽可也此佈再本支局收欵向來給有印就之正式收據加蓋印章玆爲愼重起見乃前佈重申凡今後收欵員不持有正式收據者即支局長收欵亦仰勿交以免生意外特另通告
支局長　鄭廉明

惠通行出帆
◎開往芝罘威海衛仁川　▲利通號　九月未定
◎開往門宇廣尾　▲照國號　九月未定
◎開往芝罘　▲昌平號　九月未定
惠通行　電話二一—三八五一番　二一—六八一一

大阪商船出帆
◎開往門司神戶大阪　上午十一時開　▲吉林丸　九月四日　▲烏拉爾丸　九月六日　▲扶桑丸　九月八日　▲熱河丸　九月九日
◎開往基隆高雄（不載客）　每月三回
◎開往天津（不載客）　每月七回
◎開往·三·鹿·那　▲貴洲丸　每月十八日
滿鐵沿線各站及各埠日本國際觀光局船票發售處
車船連運票（往復票火車票減二成輪船減一成）通用期限兩個月大連門司神戶間船價往復票減二成通用期限三個月
△專屬貨物代辦處　各地國際運輸株式會社
大阪商船株式會社　大連支店　奉天事務所

大連汽船出帆
◎靑島上海行　▲奉天丸　月日　▲大連丸　月日
◎天津行　▲濟通丸　九月四日　▲長平丸　九月六日
◎基隆高雄行　▲山西丸　九月十日　▲山東丸　九月廿日
◎新瀉伏木敦賀行　▲河南丸　九月十四日
大連汽船株式會社
一、上海航路上午十一時開船改爲正午
一、台灣航路下午四時開始改爲同五時
芝罘威海衛淸津雄基船票發售處　日本國際觀光局奉天分局大和旅館出張所　日電三—四六一一
全城內分所（哈爾賓新京各地日本觀光局）

阿波共同汽船出帆（大連）
◎開往仁川鎭南浦　▲長山丸　九月十一日
◎開往天津　▲長山丸　九月六日
◎開往芝罘威海衛仁川　▲第六共同丸　九月三日
大連市山縣通　阿波共同汽船會社　電話二—五〇〇一

亨得利　鐘表眼鏡行　奉天城內中街及大西門裡

韓奇逢黑雞白鳳丸　秋季大減價
主治各症：經血不調●赤白帶下●子宮寒冷●久不生育●小腹病塊●心忙心跳●服他藥不效者●速用此藥●調經種子●促進內分泌之正常●老婦服用均可●
本藥特色：上海韓奇逢製老牌黑雞白鳳丸是婦科病的救星●效力能達子宮部份●促成內分泌的正常●而使月經順調　止月經痛●止赤白帶下●治婦女一切經血病加●服黑雞白鳳丸一盒●飯量增下●月經調●腰腿有力●連服半打●周身强壯●精神爽快●久不受孕者●定有生育之望●
減價辦法：原售　每盒國幣五圓每打五拾圓　現在減售　每盒國幣二圓五角　每打十二盒二十五圓　限制　每人最多購一打多購仍按原價滿洲國外各地概不減價　外埠函購　來函購買一律減收本價以滿洲國內爲限每盒加郵費兩角每打加郵費四角　日期　由九月一日起
滿洲國發行處：大連晉和街四八　韓奇逢藥房有限公司　奉天大西邊門外路北四十二號　韓奇逢藥房有限公司　哈爾濱道外純化街一號　韓奇逢藥房有限公司　新京西馬路中央藥房　韓奇逢藥房有限公司

NBK

日本賣藥會社

資本金壹百萬圓 創業參拾個年

營業種目

一般醫藥。賣藥。新藥。工業藥品。注射藥。牛痘苗
衛生材料。膠皮製品。藥瓶。醫療器械。化粧品。繃帶
脫脂綿花。藥綿紗。染料。其他一般藥房賣品俱全

本店 東京市神田區花房町
支店 大阪市東區道修町
支店 新嘉坡北橋路
支店 大連市浪速町
出張所 奉天加茂町
出張所 哈爾濱八站南馬路

機械

產業開發 自機械始

機械和工具的大百貨店

請君賜顧藤田洋行!

機械和工具!

合名會社 藤田洋行

機械工具專門店 奉天浪速通

營業品目書 寄贈

奉天警務廳化驗
瀋陽警察廳註冊

家庭常備聖藥

老君丹

本城外埠各縣鎮均有代售

主治

男女內外兩科。流行時疫吐瀉赤痢。胃病。肺病咳嗽。吐血。頭眩。婦女。經血病。小兒。急慢驚風。食積。斑疹

大瓶國幣五元 小三元 大袋國幣五角 小袋三角

本局備有詳細說明書函索即寄

老君丹總批發處 奉天商埠一經路大鮮里 電話二・一五四六號

雙負牌司保命

可增進工作效能

本品分藥片內服液注射液三種

藥性王道奏效迅速

功力持久老幼咸宜

哈尔滨經理 福利洋行

各大葯房均有出售

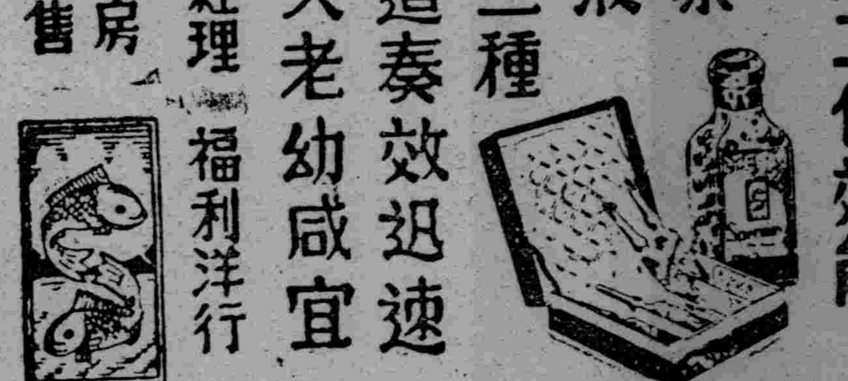

婦科珍品 烏鷄白鳳丸 調經大王

▲廣東新到▼ 烏鷄白鳳丸主治

▲一治婦女經血不調、提前錯後、血色不正、紫黑成塊、血色淡紅、或如泔水、服之特別神效、▲一治婦女白帶過多、子宮寒冷、腰痛、服之神效、▲一治婦女經閉、乾血癆、血瘀、服之特別神效、▲一治婦女咳嗽、痰喘、一切心跳氣短、服之有神效、▲一治婦女久不受孕、小產、服之特別神效、▲一治產後腹痛、惡露不盡、婦女難產、服之神效、▲一治婦女腰痠、四肢無力、面黃肌瘦、夜夢、頭迷、少進飲食、服之特別神效、

▲購買烏鷄白鳳丸者注意

烏雞白鳳丸、乃婦科第一名牌聖藥、已數百年之久、風行南北、遠近馳名、凡購者須認明金雞商標、廣東老舖永安堂富貴之烏雞白鳳丸、且此藥經本堂用化學配製成丸、藥丸小而收效堅久、外掛糖衣、容易服用、不像蜜丸子、日久生菌、腐敗而有他害也、每盒二百五十粒、定價洋五元、

注意 減價

六扣四十天

因此藥初次到哈特別大減價、只扣四十天、凡購烏雞白鳳丸者一盒只收國幣三元、購一打者郵費外埠函購不加、滿洲國總經售處哈爾濱道外五道街金勃先藥局

烏鷄白鳳膏

一貼男子、先天不足、後天虧損、腎下虛弱、夢洩遺精、少年早婚、房事過度、下元虛寒、腰膝背痛、精液缺乏、子嗣艱難、腎囊潮濕、夜多小便、白濁淋漓、寒疝氣疝、腎子寒冷、偏墜肚疼、特別效驗、一貼女子經脈不調、月經不准、或前或後、經行腹痛、子宮寒冷、赤白帶下、寒血凝滯、久不受孕、久患小產、血少乾勞、崩漏不止、血色紫黑、或如泔水、面黃肌瘦、少食無眠、胸膈膨悶、五心煩熱、產後腹痛、惡露不盡、一切血寒、貼之完全、功難盡述、筆難盡述、此外並治男女老幼風寒痲木、腰腿背痛、四肢骨節、半身不遂、腹中痞聚、均有神效、○定價每貼國幣四圓、外埠函購貨欵先滙

總經售處 哈爾濱道外中十五道街 金勃先大藥房

黃色補丸

特別贈送 買一盒送兩盒

強精・健腦・補腎・扶陽

黃色補丸 主治先天不足後天虧損五勞七傷房事過度手淫滑精早洩陽萎腎虧遺精乏嗣老年精衰精神困倦頭暈眼花耳鳴心跳夜不安眠凡由腎部所傷腰痠背痛酸軟無力形容枯瘦各種症服此藥特別神效常服保腎安神身體強健房事快樂補血生精藥性和平男女老幼均可服用補腎扶陽健胃健脾增加飲食強壯身體萬試萬靈今特提出一萬盒作爲贈送之品以昭効力而便推廣定價國幣每盒一元五毛買一盒送兩盒買十打八元五角附一打贈送處哈爾濱金勃先藥房

烏鷄白鳳丸黃色補丸代理列後

奉天金城藥房 奉日姑恆濟堂 大連華泰藥房 安東東益增號 吉林東升達 江省德泰盛 新京中興藥房 營口洪春堂 南德慶仁 錦州同盛德

美人

▲春天!!與美人!!

花國與美人 是花柳病之發源地 春天是毒菌勃發的時期 靠近美人的 每逢春天都應清清血 淨淨毒 可急服清血聖葯喜肥力以求速愈 喜肥力是掃滅梅毒大炮 是討滅花柳症的大將軍 牌子老練 盡人皆知 効力可靠 無與論比 可保立復健康 可保恢復自由 無遭針刺之苦 較注射葯針力大一倍

（一）當春復犯的花柳病 如四肢酸痛頭疼頭迷耳鳴耳聾 渾身起紅斑紅點 臉上起疹 楊梅疥瘡 渾身潰爛 奇癢流水以及與原起發生同樣症候

喜肥力是減毒大將軍

（二）因不慎於交接感染的花柳病 如破傷魚口 下淋入骨 以及耳聾目潰 脫落毛髮 悞用燻頂 牙齒搖動 等症

（三）小兒的遺毒 婦女的傳染 疑似毒症潮濕膿疥 痛癢交加 婦女因毒滑胎化胎 因毒不孕 毒性結核等症 無論梅毒到第一期 第二期 或三期 服喜肥力 均能葯到病除實爲安全治療 此藥性溫不猛 效力宏富不燥 男婦老幼 皆可服用四時咸宜

每瓶國幣一元五角 每打十五元

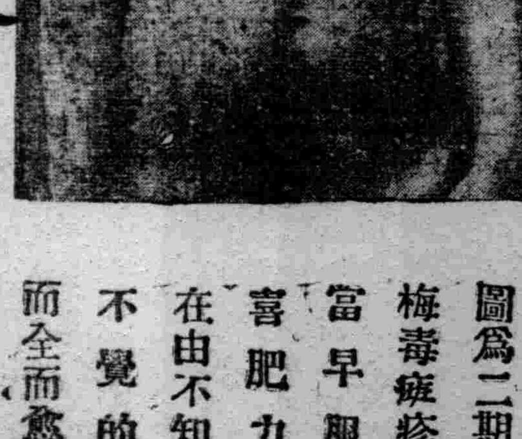

圖爲二期梅毒疵疹 富早服喜肥力 在由不知不覺的而全而愈

△總發行△濱江省△ 泰華西藥商行

本埠各大中西藥店以及各省各縣葯房均有出售

劉氏樂仙膏每逢舊曆初一十五減價一半

金剛藥片大贈品買一盒贈送一盒四十天止

勿失良機

哈爾濱道外正陽十四道街老福春堂總售處

劉氏金丹

四遠馳名皆知顧主請爲早試用可知久咳傷肺傷咳爲勞夜不安眠咳嗽四時感冒咳嗽遠年勞傷咳嗽氣弱咳嗽吐痰吐血咳嗽痰喘風火咳嗽急服此藥確知有奇特之效多年不愈之咳服用每盒十付一元一付一角

哈爾濱道外正陽十四道街老福春堂批發處

劉氏樂仙膏秘製良方貼病神效金剛藥片補血壯力人人想不到之果效

哈爾濱道外正陽十四道街老福春堂總售處

養血保坤丸

人參鹿茸所製成丸調經和血去瘀積瘀寒俱病除淨必能得子無受苦腦請服試之言知不謬定價每盒一料三元

外埠各大藥房均有經售倘無處購買將欵匯寄哈爾濱本藥店無悞原斑回寄郵票代價亦可總售處濱江老福春堂批發

哈爾濱道外正陽十四道街 老福春堂總售處

三江省積極指導 强化集團部落

【三江】三江省民生廳、組織經濟更生調查班、鑒於環境當務之急、須由集團部落着手、決予開明之指導、使之强化、即按以下六條實施、一、部落指導者之適否、二、部落居民之階級及分化關係、三、建設部落資本及農耕資金之關係、四、農耕地畝狀態、五、部落居民之農業經營之狀況、六、部落居民之協同組織等項云、

【又訊】樺川縣公署、依國策實施集團部落、與三江省肅正治安工作之開始、經省縣當局與友軍數次檢討之下、決定於本年縣境之內、廣建集團部落、現已着手者、爲大來岡、黑通、敖其、四合山、太平鎭、悅來鎭、柳樹河子、各警保所轄境界、妥事建築、首期建築者、約有十處、以本地木料缺乏、特由义林河、方正、伊汗通一帶之森林區域、邇來大宗木料、並責令各警保抽派民車、來縣運料、迅速興工、不得延誤云、

李鍵公殿下 御駕離牡

【牡丹江】赴東滿地方御見學中之李鍵公殿下、已將御預定事項完竣、三日午前六時四十分、乘臨時列車、自牡丹江出發、

警察署長殊勳

【三江】樺川縣警務局、自本縣實施肅正治安工作以來、乃通令各鎭警察署、振作精神、妥事聯絡各勦管內之匪賊、悅來鎭警察署長王興武(耆平)奉令之後、督率長警、聯絡保甲、不分晝夜、跋涉各地、痛擊匪群、頃於月之廿五日、行至城東温澄崗地方、與匪首文武四合合流匪七十餘名激戰、王署長精於戰術、相持二小時、匪勢慘敗、紛紛逃散、計斃匪五六名、傷者十數人、得馬六匹、大槍數支、我方僅警士一人、受有輕傷云、

滿洲事變 記念行事準備

【安東】滿洲事變記念日、已迫臨眉睫、本市決於十八日記念日、盛大舉行記念行事、三日午后與特務機關開始磋商

全市不正商業 至此一掃肅清

【大連】大連西崗二警署、爲肅清管內不正商業者、日前會實施調查、結果判明營業不正者約百餘名、檢舉之後、二署同樣處分、一方沙河口署、亦繼行調查不正之者中、認有不能悔改者、令其廢業處分、由此全市內營業不正者、一掃而盡云、

參事官安民佈告

【海城】參事官倉勝入氏、係久居滿洲國之人員、所以對於國內之風俗人情、極爲明瞭、並精通滿洲國語、故於地方政務之進展、尤爲出力、逐步施設、對政治方面、其成績極爲可觀、茲該參事官、以當此時局重大之時期、一般民衆多有慌恐不安者、其實一切蜚語流言、皆華方之反宣傳、商民人等勿爲流言蜚語所惑、宜眞誠信賴友邦皇軍之威力、及滿洲國軍之忠勇、必有克服難局之最後把握、吾海民衆須安居樂業、信賴皇軍之奏凱云、

大連市認可之 特別會計決算

【大連】市昭和十一年度決算特別委員會、第二日會即於三十一日午後二時開會、有馬委員長以下各委員全體出席之下、當即繼續審議前日之特別會計、依原案省略說明後即認定、但繼續市會、須待參事會通過追加預算案後、預定四日開會、認定之特別會計決算、內容如左、

△基本財產（單位圓）
歲入　五三、六六〇、六六
歲出　五一、〇三二、〇〇
剩餘　二、六二八、六六

△恩賜基本財產
歲入　二、〇五九、四三
歲出　一、六〇九、〇〇
剩餘　四五〇、四三

△市營住宅
歲入
經常部　三四四、四二八、八一
臨時部　二八六、〇〇〇、〇〇
計　六三〇、四二八、八一
歲出
經常部　五五、三七〇、九五
臨時部　三六一、二一一、四二
計　四一六、五八二、三七
剩餘　二一三、八四六、四四

△當舖
歲入　一七二、八九六、九〇
歲出　一五五、〇五六、四五
剩餘　一七、八四〇、四五

△吏員退職死亡賞與金
歲入　六三、三七五、八七
歲出　六三、〇七四、〇〇
剩餘　三〇一、八七

△中央鉀賣市場
歲入
經常部　二、三七四、〇〇二、七四
臨時部　四一五、〇〇〇、〇〇
計　二、七八九、〇〇二、七四
歲出
經常部　二、一五五、〇三二、五二
臨時部　四六七、一五三、三九
計　二、六二二、一八五、九一
剩餘　一六六、八一六、八三

市稅手數料 收入印紙代替 以免市民手續繁雜

【哈爾濱】哈爾濱市市稅征收方面之少數手數料用費、於前均須以現金繳納、茲爲免去市民繳納時之手續不便、今後決將該款以收入印紙代替之、於日內即可實現、該代替手數料現金之印紙、大概分爲七種、即一分、五分、一角、三角、五角、一元、五元等、凡右述之收入印紙之繳納市稅者、已規定爲左列各項、茲錄之如左、
一、圖書館閱覽費、
二、火葬場使用費、
三、體育館使用費、
四、野球場使用費、
五、網球場使用費、
六、應按手續費條例規定之應征收之手續費、
七、檢定建築物之檢定費（按建築物規則之檢定）
八、以暫定建築規則之手續則之手續費、
九、以暫時土地執照發給規則之手續費、
十、以婚書發給規則、規定之婚書用紙費、
右述各項之費用、今後將均用收入印紙代替征收用、以資便利市民之納稅云、

台安縣城進水 民衆搶堵忙

【台安】縣境自八月二十日霪雨沛綿、遼柳渾城各河水、頓行攔漲、竟於二十六七日、如沿遼河之白家房子、小臥子、金家窩堡、三道溝、四台子等處壩、均已潰決、若沿柳河之鐵絲房、楊家屯、新開河、大興廟等處河堤、已均先後決口、其他支流、亦多漫壩橫流等情、已誌前報、茲因境內遼柳河、決口十餘處、故共水勢異常洪大、鄉村之房屋冲倒者甚多、至本月三十日、河水由壕上漫過、直流街裡、故各商農戶、搶修堵各門口、水勢甚爲緊張、幸經官民協力街中各戶、未被水淹、但師中校、農林訓練所、女校、各門分所、均被水淹、房屋亦多倒坍、誠屬設縣以來、空前未有之奇災云、

高粮熟已收割

【開原】開邑境內、田地多屬肥沃、歷年秋收、較他處爲早、今年暴雨頻行、亦未能影響、我邑良田、所植禾稼、現在各地高粮、逐漸成熟、收割者日多、按此光景、對於民食方面、頗抱樂觀可以無憂矣、

大孤山崇正女校 校主被匪架走

【安東】據三日此間得息、一日夜十一時許、有匪統不明之胡匪三人、侵入莊河縣大孤山崇正女學校、校主丹麥人派野女士、爲匪架走、現地官憲刻在追擊中、望有犬者、加以注意、而貧困乞丐、亦應乘機圖利云、

青苗調查 成績極爲優良

【哈爾濱】市公署農政科、爲期農作物品質向上、由七月上旬開始調查管內農作物之青苗狀況、亘一個月間之時間、調查終了、待審查會開催後、對於調查結果再行發表、似將對於優良地區施行表彰、開據調查結果、本年度各農作物成績極爲良好、基於增產計劃、小麥、大豆之品質向上、頗爲顯著、對於詳細情形、最近即將發表云云、

縣署發 土地執照

【營口】縣公署前爲所屬商民申請土地執照、轉呈省署鑒核、業蒙准許、現此項執照經省署分別發到、仰即聲請者、知悉如六月以前來署聲請者、(由八月十五日起)逕到縣公署領取、若七月八月以前聲請者、(由十月一日起)着即到縣公署領取、但係分割手續者、以一律到縣公署領取云、

通令民衆 閱報紙

【遼陽】縣公署昨通令各街村公所、關於各村公所學校閱餘報紙、須擇要張貼、俾使民衆、普通閱覽、以便了解新聞揭載和教育文藝等情、內開原奉省令首題之件、查新聞紙類、關於時事揭載知識介紹、對於人民知識開發、殊有莫大裨益、凡各村公所學校閱餘報紙、均須粘貼適當地點、以便民衆披閱、而廣見聞云、

警察廳買殺野犬

【三江】佳木斯警察廳、爲保安之滅除狂犬病之發生、過去二年間、已有四次捕殺野犬、自此之後、各家之犬大都購領犬牌、以防捕殺、逾時又久、犬之蕃殖、與日俱增、市內街上、城外道邊、又有野犬之集聚、亟應設法殺除、茲該廳用價收買、逾三日無認者、即予殺斃、所定之價、大犬每隻五角、小者三角、由九月一日至同月末日止、限一個月期收買地點、爲該廳院內、

各地方瑣聞

▲破獲私烟土

【勃利】專賣局緝私官谷口眞治及袁泰昌氏、自到勃任事以來、公於認眞、日無疏懈、查獲私運私存烟土及私設烟館等、毫不因循、日昨在本街南門外住戶姜姓家中、查獲私土八十餘輛、破獲私烟館亦日有所聞、由此私運私設烟館可望絕跡、一般營私之輩、無不聞風遠颺、各自趨避、該君係緝私先導、歷充斯職有年、成績素著、對緝私任務、克盡厥職云、

▲鷄蛋價昂貴

【旅順】管內地方近日以來因日華事變、日商收買鷄蛋、當下時價暴漲、故每百個鷄蛋、現售金五元、本埠數十年未有之高價云、

▲竟無理取鬧

【遼陽】東市街和記寄賣所自從開業以來、該號執事人、異想天開、生意亦未見怎樣發展、此爲市人所共知、日昨忽有電話報告縣財務局、說是有公務員二人到彼處調查賬簿和吸烟等情、等到責任者詢問之時、伊又說不明白張三李四、結果又是道歉、並無眞憑實據的事實、似此行為、眞有點無理取鬧云云、

▲愛金鍰遭險

【遼陽】舊平康里街住有野妓式金姓婦、外號爲金鼓鍰、雖係半老徐娘、但人極風流、時常出入娛樂場所、有時惹得一般浪蝶狂蜂、群相追逐、昨有某無賴男子、愛伊浪漫、不知由誰介紹、與伊相識、在飯館對飲取樂、戲語詼詞、幾達戶外、當被責任者得悉、上前盤問、伊二人詞窮恐懼、幸經再三懇求情、方縱之他去云、

▲基督敎献金

【金州】基督敎會同人等、以本邑各機關對於友邦出動將士爭相献金慰問、該會鑒於一德一心、更應當仁不讓、踴躍輸將、爲斯聯合全體會員、共同醵金三十元、昨已呈交警署託爲轉交前線献給皇軍以犒槍後之熱誠云、

村政廢合 飭各村速辦理

【海城】縣境八盆溝等村、或地域雖廣、而生產力薄、或戶口雖稠、而壤地褊小、均無獨立一村之實力、縣公署爲謀村政發展起見、經協議結果、實行廢合、已請准省公署、於九月一日施行、已由縣通飭廢合各村得遵照實行方案、將村內一切事務、即日結束清楚、會同具報、茲將共因土地數過少、并圖人民負担之均衡、而併合之各村詳誌於下、(一)黑金寨村、與八盆溝村合併、設於八盆溝、名爲八盆溝村公所、(二)白家堡村、與烟台村合併、設於英落山、名爲英落山村公所、(三)藍旗口村、與老墻頭村合併、設於藍旗口、名爲藍旗口村公所、(四)紅草泡村、與下坎子村合併、設於紅草泡、名爲紅草泡村公所、(五)周正堡村、與接官堡村合併、設於東甘溝子、名爲東甘溝子村公所、

存有食糧 嚴禁居奇外運

【安東】縣當局因縣境水災、茲爲慘重以致區村食糧缺乏、茲爲維持民生計、對於居民食糧問題、正在研究對策中、於日前會通飭各區警察署、如大戶存糧者、決不准外運、嚴行查禁、以濟民生、使各署長即伸遵照查禁、不得外運居奇、以重民食云、

對不潔青菜 取締或消毒

【安東】當局現以時屆秋令、各種青菜嫩苗、已見登市售賣、似供食用、無如此種蔬菜夫播種時、爲防地蠶、其他等病虫蠹蝕爲害、會將菜種拌以紅礬、以防止之、此法固屬善策、但此際之菜、紹含有少量毒質、食之極易生病、況一般最喜生食尤以白菜爲甚、共次各菜園、又喜用各處厠所之糞水澆菜、助其生長、但此生糞、含有多量蛔虫卵、偶洗不淨、食之亦易罹病、以上兩端、或嚴加取締、或妥爲消毒、衛生當局、刻在考慮中、不久即將實施云、

注重地方治安 取締流言蜚語

【海城】縣警務局、前曾通飭各區警察署、爲以値此時局不靜之際、深恐有一般不良份子、散佈流言、蠱惑愚民、發生意外情事、仰各署長、亟應督飭部屬、嚴加警戒、關於流言蜚語之取締、犯罪者之搜查檢舉等項、得認眞辦理、勿忽爲要、聞各警署、刻正遵照施行云、

火災保險費減輕

【哈爾濱】全滿日本商工會議所聯合大會、大體定於本月下旬在哈召開、主催者爲哈爾濱日本商工會議所、上月以來即銳意準備大會一切事務中、各地議案近日來陸續提出、預定四、五兩日、召開評議員會以便決定全般事項、哈市提案之關於農事合作社問題、產業組合配給問題、至於各地之提案、以要望火險保險費減輕爲多、頗有注意之價値、蓋該問題、爲各方面所最關心者、前曾屢次運動、至今仍無相當結果、今次總會席上鄭重提出、必有相當之具体辦法、頗惹起各方面異常之注目云云、

献金額數總計

【安東】協和會安東都市本部、經辦之皇軍慰問金品、并國防献金、及八月三十一日各項累計額如左、
國防献金　四、〇二一九、八三元
慰問金　一八、三八三、三八元
慰問袋　九〇〇個

禁止私採松樹子

【遼陽】縣公署通知各街村公所、現准安東林務署函開、今後關於松實務須嚴厲禁止採取、而維森林前途之發展、准此更應令行各村公所注意、以上事項、飭論人民遵照公令、勿要任意採取、而妨林業、是爲切要云云、

日僑献金總數

【三江】友邦商工會議所、居留民會等各團體、前以日華事變、爲慨前線士兵、與助國防之献金、上自官吏、下迄販夫學童、無不踴躍輸將至八月廿五日止、已收集金票二千零十一元二角二分、內有國防献金一千四百七十九元二角、恤兵献金五百卅二元二角二分、當滙交新京大使館、請爲分轉本國與前方戰士云、

縣署派員催繳 房捐車捐而重稅收

【營口】縣公署近以康德四年度、房捐車捐等項稅捐、分四期繳納、而第三期未繳納者尚有多數、第四期轉瞬即屆、前已通知各戶繳納、遂期繳納者、殊爲寥寥、不得不嚴行催繳、遂派周催捐員等、傳知各商戶居民、速爲繳納、如第三期未繳納者、并將第四期之捐一並繳齊、且勿再行遲延、而重稅收云、

大連署沒收 不良食品 價值千餘圓日內廢棄

【大連】大連署衛生係、自八月十四日以來、即督飭各派出所及衛生係員、沿各飲食品販賣商、檢查飲食品、不潔或腐敗者、即時沒收、以防用者患病、計至二十五日、沒收之物品、皆藏於倉庫、堆積如山日內即行廢棄處分、茲將沒收之各種食品誌左、
氣水千五百七十五瓶、洋酒百八十四瓶、中國酒九十四瓶、鹽藏葡萄酒五百八十八瓶、醬漬品罐頭七十二個、菓食四百五件、罐頭三百十七個、啤酒三百六十一瓶、乾食品三百九一件、日本酒四十一瓶、其他二百餘件、以上沒收之貨物、計時價約千餘圓云、

百斯篤勢極猖獗

【安廣縣】警務局於八月二十九日據乾安縣警務局電話通告、城東南距二十五里鞠子井於廿七日發現百斯篤、當日死者七八人、廿八日死者六七人病者四五人、又接大賚縣公署電話通報、於廿八日城北三里許老地局子、發現百斯篤、當日死者五六人、病者七八人、勢極猖獗、爲害之烈、甚於洪水、查京白路大賚兩家子龍泉各站、均行斷絕交通、邇來縣傳通令各門嚴禁、嚴重檢查注射、而防疫班、晝夜不息、施行注射、此後能否杜絕疫患、在不可知之數云、

專署調濟食塩

【三江】佳木斯專賣分署、自食鹽公佈專賣、歸由該署統轄之後、業在市內新都市、建築兩據廣大倉庫、專備儲鹽、現存者有六千袋、以封江期不到三月、爲圖省費、在此期內、決定再由江道運來一萬袋、而富錦專賣分室、歸該署管轄、又請哈埠總倉、發給該室食鹽一萬六千袋、至封江前、增至二萬袋、但須由該室轉發實清、同江饒河撫遠各三千袋、預料今冬下江、食鹽不致有缺乏之虞云、

滿鮮坑木會社 献金五千元

【安東】滿鮮坑木株式會社、自事變以來、對進出北滿、作極大之飛躍、業蹟日漸發展、該會社專務福田稔氏、於昨三十一日献納國防献金三千元、華北皇軍慰問金一千元、華南皇軍一千元、合計爲五千元、交付安東警察署、代爲轉寄云、

縣公署遙拜式

【遼陽】縣公署每於月之一日、均都集合署內人員、舉行遙拜式、昨於九月一日、循例召集舉行、共同忠君愛國之遙拜式典、同時楊縣長甲斐參事官訓詞略謂近據各報所載、友邦皇軍在上滬華北兩戰線、戰爭節節勝利、凡京漢津浦平綏各線、重要地點、均爲皇軍佔領、華軍失其計畫和連絡、均失戰鬪能力、經過皇軍追逐奔馳南北、想東亞和平在最短期間即可實現、凡我公務員、更應本照訓示旨趣、自重自戒努力職務、以期早日完成民衆期待之明朗化云、

市內房舍奇缺 建築縣營宿舍

【三江】本市建省設市以來、百業繁榮、人口突增、居室房舍、求過於供、以致賃價高漲、尚無適宜寬裕之房舍、即茅屋斗室、每間動則十元上下、實爲松江下游首位之賃價矣、各官廳公務員、深以爲慮、因圖調濟之法、以樺川縣公署、爲本地主位官署、幾經會商之下由該署建築縣營住宅、以建築費十四萬元、委託玉記公司包修、地址在南門外新都市師範學校前方、全舍爲三百餘間、爲一都磚房、現已興工、定秋後告竣、專備本市日滿各機關之公務員居住、以房少人多、並用抽籤方法、以定租住云、

公學堂開運動會

【大連】秋凉氣爽、正是青年男兒、鍛練身體之好季節、是以市內各公學堂、均定於九月中、開催運動會、目下各公學堂、正在準備一切、並預行演習中、伏見台公學堂、定期於二十五日、在同校庭操場內男女初高二科生徒會集之下、先行最新式之合同體操後、繼則各依次序運動、刻已函達父兄及各界人士、屆時參觀、於十七日并實行練習云、

爲養成純良國民 設立協和青年團

【三江】滿洲帝國協和會有縣兩本部并本地各機關、各團体、鑒於時局當務之急、爲養成純良之國民、將來服務於社會以資强國利民、特於廿五日假紅卍字會、集全市文武機關、工商農紳團体各領袖出席之下開催佳木斯協和青年團結成式、並募集青年團員、1資格以佳木斯住之人、廿三歲至十八歲之間、2、應募之時、須具志願書及規約書、3、由即日報名、至廿八日截止、4、於協和會縣本部攷試、即應募之團員、或屬各商號之柜伙、或爲各住戶之子弟、均爲優良份子云、

日滿合辦魔術團

【旅順】蛟島町實裝國主人楊桂亭、爲旅埠商況不景氣、擬提倡地面發達起見、故不惜重金、由大連邀來日滿坤伶魔術團十餘名、主演魔術大家日人天朝師、同滿人幻術大家李知心、坤伶催眠術李中秀、同女滑稽大家筱老頭、外有數名、來旅獻技、於八月三十日晚八時三十分、開演催眠魔術及各樣武藝、甚爲一般觀者所歡迎云、

穀物場定 交易新規則

【三江】樺川縣公署穀物交易市場、業於廿日正式成立、茲規定章則五章、1凡於市場交易時、須受市場檢查員指示檢查等項、2交易手續費、定爲買賣價格之百分之一、由双方均攤之、3買主應每隔十日淸算一次外、將賣主手續費、亦應一同代交於市場、4穀物交易市場、應每日揭示哈爾濱及大連之價格、5開場時間自九月一日至次年四月卅日、午前二時至午後二時、自五月一日至八月三十一日、午前八時至午後二時云、

查災員整裝待發

【海城】縣當局指定之西部察災委員、張廼山劉慧閣等十餘名、自奉令之後、即着着準備、刻將應需一切、如米麵菜蔬之類、業已準備妥當、因縣境道路泥濘、特擬由驛站乘車至營口、過河之後、再乘滿鐵子火車、赴被災地點、所經地點、如豬嘴河、龍杂台、水寨子、偏洋子、堆玉坨等處、刻間人員已經準備完竣、已在二日早八時出發云、

體育欄

政府委員養成機關聯合體育會 今日在南嶺舉行 以各大臣爲顧問

【新京特電】爲鍛鍊并養成各機關職員學生、政府委員養成機關聯合體育會、今日在南嶺國立運動場舉行、參加機關有大同學院、中央警察學校、財務職員養成所、司法部法學校、教育講習所、地籍員養成所、郵政講習所、農林技術員養成所、共計人員一千二百零三名、預料頗爲盛大、比賽次序如左、
一、入場式、（午前八時三十分）
入場、
開會辭（委員長）
國旗揭揚、（國歌合唱）
皇室帝室遙拜、
會長訓示
對時局宣言及激勵、
總裁訓示、
二、閱兵分列、
三、建國体操、
四、運動競技開始、（競技種目及順序如左）
五、國旗降納、（國歌合唱）
（七、三〇時）
六、閉會辭
七、萬歲三唱、
八、解散、（午后三時）

聞該體育會、以國務總理以下各大臣爲顧問、組織頗爲强大、該會規約如左、
第一條　本會稱政府職員養成機關聯合體育會、以與訓育統制有關係各機關組織之、
第二條　本會以鍛鍊各機關職員及學生心身、並圖相互間之協和爲目的、
第三條　本會爲達成前條之目的、施行運動競技行事及其他各種行事、
第四條　本會設左列機關、
顧問
會長
參與
委員會
第五條　顧問由會長委囑之
第六條　會長以大同學院長充之、
會長綜理會務、
第七條　參與除大同學院外以各機關長及國務院總務廳人事處長任之、對於會長、得陳述意見、
第八條　委員會以各機關之主事學監或訓育主任組織之、委員會置委員長一名、以大同學院學監充之、委員長主宰委員會、
第九條　委員會受會長之命審議會務、負實施決定事項之責、
委員長得決定爲實施前項所必要之事項、
第十條　本規約變更時、經委員會審議後、會長決裁之、
第十一條　本規約自康德四年八月十日施行、

創設歐林比克之 克布爾旦急逝

【日內瓦電】近代歐林比克之創設者白爾特克布爾旦（法國人）二日傍晚、正在公園散步時、突然腦溢血倒地逝世、享年七十五歲、

滿鐵對中銀 定五日交鋒

【新京】滿鐵對中央銀行對抗田徑賽、擬於五日午后二時在西公園滿鐵運動場舉行、

奉俱對製鋼所 棒球賽

【奉天】奉天滿俱對鞍山昭和製鋼所棒球賽、擬于五日午后四時、在國際球場舉行、

東京大會馬術代表 民間側保留選定 因陸軍乃無十分確信

日本國際馬術協會、因陸軍側馬術代表選手中止東京歐林比克大會準備、爲決定該對策、特於卅一日午後二時、在銀座大樓內之同協會事務所、於松、會長、大島副會長以下各評議員參集之下、舉行緊急評議員會、經二小時協議結果、對於同協會之斷念準備體勢、難以盡第十二次大會舉行國之責務、故對協會所有之十三隻馬匹之調教、保留以代陸軍側選手之民間側選手爲日本代表、視時局之歸趨、重行作最後決定、該協會認爲倘陸軍側援助絕望時、依民間選手及協會所有馬參加東京大會、亦無有十分確信、尤其借貸陸軍馬匹更爲不可能、故同協會關於擔當歐林比克近代五種競技用之馬匹、亦遭逢難備之難關、

新肝精

貧血 肺癆

一掃肝油諸弊 服用至極容易的新肝油精劑

滋養强壯劑之肝油乃不問老幼男女無不以最優秀藥而愛用之只因其可厭之腥臭與服用前後的極不快感以致婦女們常因嫌此流弊之故雖明知有效避不願用者亦殊甚多、又單獨服用屢々障害胃腸致使消化不良、結果反更不佳、新肝精則一掃肝油所有的諸弊、盡取其特效的成分、更加以種々寶貴榮養素創成奏效益神妙確準、服用且至極容易的最優秀的新肝油精劑。尤於貧血、肺癆特效的榮養和爾們藥。

包裝
錠劑 二〇〇錠（二・〇〇） 一〇〇〇錠（六・〇〇） 二五〇〇錠（一三・〇〇）
粉末 六〇瓦（一・八〇） 二五〇瓦（六・〇〇） 四五〇瓦（一一・〇〇）

總發行所 株式會社 藤澤友吉商店支店
大連市山縣通七番地 奉天加茂町十五番地 天津法租界三十三號路三七

遷移廣告

謹啓者敝公司新築大德大厦一座現已落成自九月六日移轉左記地點照常營業恐未周知特此佈聞

但電話之番號仍係如前

地址 新京特別市大同大街二〇五號
大德大厦四層便是

大德不動產股份有限公司

Milaneuen

驅梅蒼鉛注射藥

密拉奴鉛

救治梅毒永不再發 絕對無痛價格低廉

本品係LIPOID（類脂肪体）可溶性、故經用吸收迅速、不留硬結、且因構成分子之作用絕不痛疼、洵爲類藥叢中難得之優点、所以斯界最廣汎賞用者也。

適應……梅毒各期、神經梅毒、FRAMBOESIA
包裝……二c.c.拾管裝 二c.c.五拾管裝 100c.c.瓶裝

日本陸軍藥局方收載
各大學教授實驗推獎
滿洲醫大滿鐵病院均採用

製造發行總處 吉萬商店 日本・大阪市東區平野町二

◆文献・試用樣品函索即寄◆

止痢良藥

阿爾細林（アルシリン） 藥片

主治 一切瀉痢

阿爾細林的主成分、除庇護腸的粘膜、有收斂消炎作用以外、並能吸著腸內有害細菌及催炎性物質、以掃清腸內毒質污穢、故有極自然的止痢作用。

先用瀉劑淸腸、次用阿爾細林止瀉、其効更佳。（詳細仿單 函索即寄）

株式會社 武田長兵衛商店
總行 日本大阪市東區道修町
支店 奉天市春日町十三番地

各大藥房均有發售

包裝 一〇片 二〇片 五〇片 一〇〇片 三〇〇片

武田 商標

27—994(O)

股票賣買

關於買賣股票一切
福岡屋株式現物店
奉天宇治町十三番地
電話二一一二五七四

霍亂一症 兇猛似虎
喪人性命 猝不及防
唯兜安氏霍亂吐瀉聖藥
可以治之各埠藥房均有出售

注意

去年本公司該藥供不應求存貨告罄今年請各經售家多購以應市需顧客尤須早日購備方可高枕無憂切勿誤服他藥視性命如兒戲

上海江西路四八九號
兜安氏西藥公司謹啓

諸君如欲購買新式流行華美物品請駕臨

七福屋百貨店

新マツダランプ

天威牌

（二重螺旋纖條）

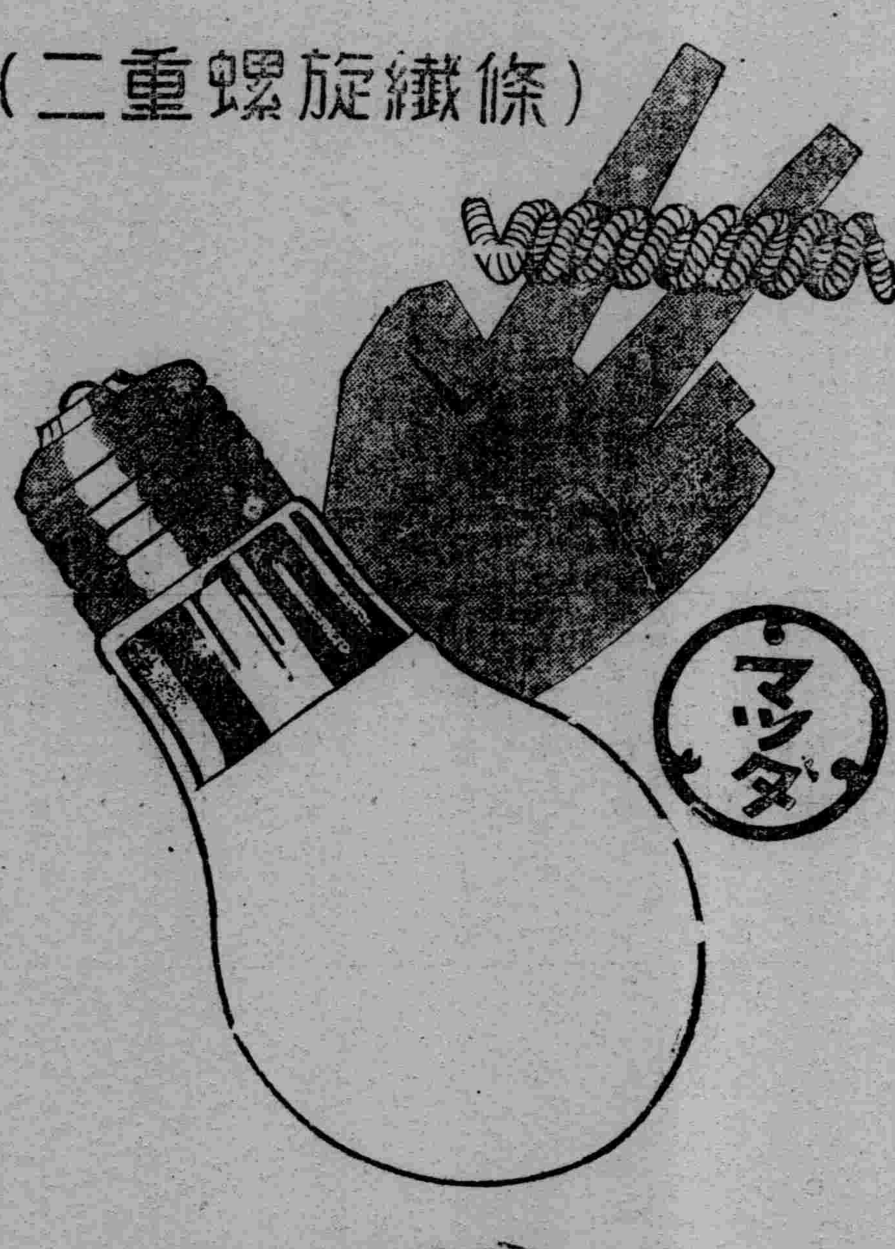

最新型天威牌電泡
二層捲線的電泡心
同量電力增光二成

製造元
東京電氣株式會社
滿洲出張所
哈爾濱・新京・奉天・大連

如何吸煙消遣

君如以吸煙爲消遣則所吸者不論是水旱煙紙煙或雪茄務宜注意吸入之烟不至引起咽喉口腔等處涎膜乾燥或疼痛等患韋廉士吸入止咳片最能防免此等不良影響而使君眞能享受吸煙樂趣此藥片含在口中緩緩溶化卽揮化一種芬芳爽適而具有偉大治療之氣體及藥精潤咽喉口腔之涎膜止激刺消炎腫使痛處告痊韋廉士吸入止咳片裝璜小巧極易與煙盒一同置入衣袋吸煙者固以爲便卽不吸煙之人苟患咳嗽喉痛氣喘傷風氣管支炎用之亦一樣有益 各藥房皆有出售或逕向上海江西路四五一號韋廉士醫生藥局函購一切信件可由奉天和記洋行轉上海韋廉士醫生藥局

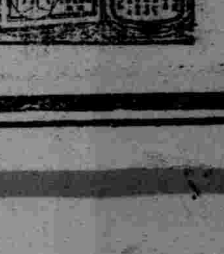

經濟與產業

關於商店會計

計理士·商學士 山口正司(述)

關於商品計算辦法

從前滿洲商人間、科學經營之不發達、因滿洲商人之利益雜收入頗多、故販貨下之科學經營、有不顧之狀態、專以雜收入之獲得爲目的、然隨滿洲商界發達、該制度之發展、爲期待之點、

查塔棚爲原價之一、而商品計算之構成、大体爲左記樣式、

商品	
販貨額	售銷原價
1000	500
	殘　(500)
損	益
(殘)	100

商品售銷額、常使用金錢出納器時、別使用紙片、以記入數字、合於小切手售銷、又合於賣買記票矣、

塔棚必要、每歲一度檢查商品全部、就販貨單價等、得期計算上之正確、又數年前之商品等、發見於倉庫內、商品販賣上之利益爲多、如斯因塔棚品檢查、以得定營業方針、一般店舖、以塔棚認爲一種決算期、販貨與售賣之關係、商賈之負債、借入金等之重要項目、依塔棚調查、均可判明、

關于借入金

次爲簿記中之一項目借入金問題、借入金者、以信用融通資金、不因場合爲害、借入實施之場合、主限於好景氣時、不景氣之時、利益額不大、故利息支付上、借入不佳、故不景氣時之借入、要慎重也、

誤字之訂正個處

總賬目元帳、截帳前、對誤記發現之處置、數字之一字訂正爲不可、訂正之場合、須要全部而訂正而且抹消綫必要認識前數字之程度、假令該例如左、

1,246.56
~~1,297.06~~

關于記票之辦理

今就取引上實例、說明簿記記入之項目、茲假定元金二千圓之木炭商、開始商店後之賬目記入內容爲如何?、現金賬目及資本金元帳之關係如左、

總目元帳

左	右
現金2000	資本金2000

資本金元帳

資本金2000	現金　2000

又此場合倘使用記票時、該樣式如左、

入金票　資本金%　2,000 00

而出入金記票記入項目、要可及的細記、記入上注意、之要項如左、

1 傳票(記票)一取引必爲一戶一枚、

2 傳票(記票)普通類別爲出金票、入金票、轉替票等分錄(支庋)票、賣售傳票等五種類、其他別有商品傳票、

3 記票之型、必要一定型、鑑整理上、爲必要之案件、樣式亦爲同一、則縱式者、悉爲縱書、橫式者悉爲橫書、又番號之記入、不可忘却、整理上要注意之點也、

4 又記票中、除買賣者、必於記票中、將「除」印印之、

5 合計記票記帳完了者爲相照合、

生鐵價日漸漲

【安東】市五金行、本年因世界用鐵激增、關於生鐵之市況頗呈昂貴、於六、七月中、每噸達九十餘元、比前增百分之三十、於八月中之需要又增、結果市況續漲、超過百元以上云、

斯米斯銀行 公定折扣率

改爲三分五厘

【巴里二日發】斯米斯銀行二日公定折扣步合由四分改爲三分五厘、証券折扣率由五分爲四分五厘、三十日未給滙折扣率由四分改三分五厘、漸次低下、右八月卄八日於國務會議承認一九三八年之均衡豫算、故財政前途一層、呈示樂觀、

對時局經濟認識 (1)

經濟部商務司長 羅振邦

本人是方纔所介紹的經濟部商務司長羅振邦、自華北事變以來、所有各種情形、已經有各方面要人、作極詳細的解說過去了、想大家早經明瞭、現在籠總說起來、事變勃發的原因、是因中國方面之暴漫無禮和不誠意所釀成的、將來事態如何推移、惡化、能擴大到如何地步、實在是不可預知的事、古人有言、知己知彼、百戰百勝、現在我們暫且把一切戰爭情形、先放過去、不去講他、把我們經濟部商務司所管轄經辦的事情、和政府所採取的措置對策、簡單的、向各位談一談、希望大家把我們滿洲國一切經濟界情形、和設施、都能夠明白的時候、那戰事方面的結果、就自然可以推想而知了、

不過本人遇着這樣機會能得到各位都能了解、並希望共通協力的機會、在本人是深覺榮幸的

我們 滿洲國的經濟、自建國、到現在、發達的狀況、可謂極其堅實、順利、不須本人再去詳述的、現在我們堅固不拔的經濟基礎、已經告成、所以雖然遭遇此次華北事變、實在不見得就有什麼動搖原來經濟界動象非常微妙而且銳敏對于事變之擴大有進展、雖不能沒有重大影響的不過我滿洲國之經濟界、因平日就有充分準備所以斷無驟因打擊而陷入混亂地步的情事、這是我敢斷言的、現在政府方面爲防止經濟的動搖、維持國民的生計起見、仍然努力使此種事變影響、對於經濟界、以不感受甚大打擊爲主旨、準備諸般對策、並且嚴重監察事態之推移、以期萬無遺漏的、

就從物價對策來說、原來物價騰貴的現象、每因天災事變而起、且不限時代、不論古今、就物價來說、不論何等國家、這種物價騰貴的現象、可以說是一種共通的、然在經濟統制強固的國家、較諸毫無統制可言的國家、對於此等物價騰貴現象、很有緩和抑制之可能、這是勢所必然的結果、惟其能如此、纔能見出經濟組織統制 國家的優點、

我滿洲國、在建國之初、就堅持統制經濟主義、也是大家所深知的、其後根據此種統制經濟主義、着着進行、逐漸整頓、所以現在雖然遭遇此項華北事變、亦不見有甚可憂慮的不詳現象、語云種瓜得瓜、種豆得豆、因果相循、毫髮不爽、觀於我滿洲國之經濟狀況、益信古聖先賢之言、爲不虛矣、就物價來說、不論何等何地、亦不見有甚暴騰現象、且不僅一時一地爲然、即就全國而論、亦極平穩並無暴騰現象、只不過軍需上一部分食料品、稍有些騰貴傾向耳、

我政府爲國民生活安定及軍需品調濟完善起見、曾於本年上月二十日、由治安部大臣發出佈告、七月三一日政府又招集各省長會議、根本講求必要之措置、又於本月三日、由經濟治安兩部、共同發暴利取締令、暴利取締實施辦法、以

關輸出入品限制 臨時統制法決定

【東京二日電】由商工省臨時議會提出之輸出入品關係臨時措置法案、於二日之閣議、爲正式決定、而同日直發表該全文、全文以八個條爲成立、第一條云、

政府關聯日支事變、爲國民經濟運行確保之起見、特認必要之時、依命令處定之趣旨、指定物品、得爲輸入限制又禁止、

於第二條以下、由輸入制限其他之事由、對調整需給關係必要之物品、及當該物品之原料製品製造、命必要事項並限制、又關于製品配給、讓渡、使用、又消費得爲必要命令之旨、爲規定、該法案由公布之日施行日支事變終了後一年內廢止之旨、爲附記、

滿洲拓殖公社章程 (續)

第三章 股東總會

第二十一條 股東總會、分爲定期臨時二種、定期總會、每年六月臨時總會、有必要隨時由總裁招集之、

第二十二條 總會之議事、不得涉於豫先通知事項以外、

第二十三條 總會之議長、以總裁充之、總裁有事時、由理事 中人代理之、

第二十四條 總會之議長、得延期會議或變更會場、但延期會議之議事、不得涉於前會議未議了之事項以外、

第二十五條 股東得委任他股東行使其議決權、於此情形、應將委任狀提出於本公社、

第二十六條 總會之議長、不妨爲股東行使其議決權、

第二十七條 總會議事之要領、應記載於總會議事錄、由議長與出席總會之役員一同記名蓋章、

第四章 役員

第二十八條 本公社置總裁一人、理事五人以內、及監事三人以內、

第二十九條 總裁及理事、由滿日兩國政府任命之、

監事由股東總會就股東中選任之、

監事須爲滿日兩國任何一方之國民、

第三十條 總裁代表本公社、總理事會之議長、且綜理本公社之業務、

總裁有事故時、由理事中一人代理其職務、總裁懸缺時、執行其職務、

理事輔佐總裁分掌本公社之業務、

監事監查本公社之業務、

第三十一條 總裁之任期爲五年、理事之任期爲四年、監事之任期爲三年、

第三十二條 理事會以總裁及理事組織之、決議重要之社務、

理事會由總裁招集之、其議事以出席人之過半數決之、可否同數時、由議長決之、

第三十三條 總裁及理事之報酬及津貼額、依滿日兩國政府之所定、

監事之報酬及津貼、以股東總會之決議定之、

第五章 社債

第三十四條 本公社得以已繳股欵額之十倍爲限、發行社債、

本公社欲發行社債時、應經滿日兩國政府之認可、

關於支付前項社債之本利金、依第一條所揭之協定、受滿日兩國政府之連帶保證、

第六章 計算

第三十五條 本公社之營業年度、每年自四月一日起、至翌年三月三十一日止、

第三十六條 總裁應於每營業年度、作成財產目錄、資產負債表、營業報告書、損益計算書及關於損益處分之議案附具監事之意見、提出於定期股東總會、經其承認、

第三十七條 本公社之利益金、爲由每營業年度之總收入金額中控除營業諸經費、諸損失及諸償却金之餘額、

第三十八條 本公社之利益金、應經滿日兩國政府之認可、依左列方法處分之、

一 法定公積金、利益金百分之十以上

二 股東分派金、

三 特別公積金、

四 次期滾存金、

第三十九條 本公社每營業年度可分派之利益金額、對於滿日兩國政府以外者所有股份之已繳股欵額達至每百分之三五以前、對於滿日兩國政府所有之股份、無須爲利益之分派、

第四十條 分派金應依五月三十一日現在之股東名簿、支付於股東、

對於新繳納之股欵額、應自其繳納日期所屬之月之翌月起算、算出分派金、

分派金之支付日期及場所、應由總裁定之、通知股東、

第七章 附則

第四十一條 應歸本公社負擔之設立費用、以二萬圓爲限度、

第四十二條 監事之報酬及津貼、不拘第三十三條之規定、亦得由創立總會定之、

第四十三條 本章程以漢文及日本文各作成一份、漢文與日本文之間、如有解釋不同之處時、應以日本文爲準、

滿洲豆穀紙漿會社 股份分配已決定

【新京】滿洲豆穀紙漿股份有限公司之創立總會、三日午前九時於新京滿鐵會議室、開催役員股東等二十六名出席、總代松島還氏致辭、松島氏選任爲議長、直入議事審議、成立經過報告、事務報告、定欵承認等已均決定、而十時三十分閉會、該會社資本金一千萬圓(二分之一交付)股份分配、滿洲國政府百萬圓、興業銀行百萬圓、滿鐵百萬元、日滿纖維工業七百萬圓、

奉天經濟市況 (5)

康德四年七月狀況
奉天商工會議所調查

▲皮革

最閑期依然商狀平凡市內沿綫無成交、殆爲無交易狀態、大戶幫有相當存貨行市雖強氣平定裡爲推移不關事變之勃發、軍需品皮革行市之平定爲最閑期之無商內狀態、

△七月中皮革類發着數量(單位屯)

		本月	前年同月
發送	皮革類	二、三三九	六、五九六
	皮革	七、〇二六	一、七三二
	皮革製品	四、三三三	六、八四四
到着	皮革類	九、二二七	九、一九七
	皮革	三、七九一	二、三七〇
	皮革製品	五、四二六	六、八二七

▲雜貨類

帽子、衛生衣之手當未決、一般商狀爲閑散、沿綫方面之成交依不振市內前月同樣有堅實的需要、爲華北事變之影響綿製品雜貨呈一成內外之低價、貨車操作不圓滑奉山沿綫、熱河地方商品呈停滯、閑散期之際比較的平穩裡爲推移、

△七月中雜貨類奉天驛發着(單位爲瓩)

	發送	到着
雜貨類	三三六、三三五	七六、〇七二
小間物	—	二
縫針	—	三、〇四二
牙磨粉	三、三三三	一七、三三五
洋燭	七、七四四	三八、三三五
帽子	一、二〇九	六四、六九三
鏡子	五、四六三	一一、五八五
文房具	七四、四六七	一五九、二五八
化粧品	四八、八七一	一二一、六八七
化粧胰子	八六、八九二	二七二、三三七
洗濯胰子	九六、四八三	二二二、六二五
線香	七二	三六、六一九

牙磨粉(苦林粉)大袋二、一〇〇
洗胰子 一函五、〇〇〇
縫針(龍旗牌)一萬本三、八〇〇
帽子 打 九、五〇〇
化粧胰子 牛牌一、五六〇
化粧品 三塔牌四、四〇〇
綫香 一函〇、三六

白米市況

奉天爲米之一大需要地、所謂爲奉天米之產地且又安奉綫、奉吉綫北部連京沿綫中爲米之集散市場、市內消費者比較的爲低價、比大連常以一叺二三十錢之低價爲供給、數年前輸入上海米、邇來受低價的江蘇米之抑壓、行市呈逆差狀態、需給系統呈一大變化、隨今次華北事變勃發、杜絕江蘇米之輸入、商棧歛銳之大連、先月下旬以來每一叺提高四五十錢、華北事變之解決雖不准豫測現在由上海米輸入呈示一大變調、米之需給系統茲暫呈舊態化、更依夏期閑散市況一面商棧爲不活濟、最近之奉天綫豫想相當之變質米行市亂調上等米依然爲緊實市況

股份行市

▲上旬

承前月末之好調、一律漲、市次注視對蘇事件之經過、均待望情報、故商狀爲抽手狀態、於鐘紡中心諸股份昂漲、軍需股呈緊張、爲顯著、隨訂正漲一段落綿業以下商品之反跌有影響大勢頗樂觀、對時局安心、對政府之信賴等人氣漸呈好化、時恰日華衝突事件之突發、再頓挫買意次依事件不擴大期待、商狀爲好轉事變解決後之反動豫想漲高

▲中旬

中國之抗日擴大因華北事變重大化一律呈崩跌、新京由透支難、嫌氣加重、市場全爲事變色彩、近待局面展開以自重態度實施賣込警戒、次因事變局地的解決期待暴跌股爲中心轉暴跌步調、依日華軍再衝突之報警戒裡入於下旬、

▲下旬

大局爲強氣雖期待時局之展開、事變之經過、一依使動搖市場人氣、呈浮動狀態、人氣之重點向華北之一點爲集中緊張裡越月矣、再說滿洲取引本月中賣買額九六、〇五一股立會日數爲二七日、

外國滙管理法案 改正案要項今已發表

【東京三日】大藏省二日發表臨時議會提出外國滙管理法之改正法案要項、

一、對外國居住者日貨維持、又債務取得處分取締、得爲取締、

二外國內財產取得、又處分取締爲可能、

三、關于外貨私產及在外財產得命必要處分、

四、關于前項處分、得聽取並檢查必要事項、

五、金之密輸處罰須明示之、

奉天商工會議所 附議聯合會議案

奉天商工會議所、自四日午後二時開催議員會、附議左記事項、

▲附議事項

一、關于第三十次滿洲商工會議所聯合會提出之議案、

一、特別議員囑託之件、

▲報告事項

一、關于國防獻金、

二、關于應召者之待遇及其家族扶助、

三、由奉天總領事館、接受補助金下附指令之件、

四、關于滿洲發明協會支部開設之件、

五、關于定期刊行物之件、

六、對滿鮮拓殖會社支店貸與事務所之件、

當日議員會終了後、航空界之權威由長尾部隊丸山大尉有飛行機之講話、

滿洲國重要特產物 國營檢查法公布

【新京】滿洲國農產物增產計劃、謀重要農產物國內檢查機關之統一、又隨伴公正的規格設定、確立國營檢查強制主義、謀農業機構之構成及取引機構進步之改善、且於過去一年間、於滿洲國政府、特產中央會及滿鐵等關係當局、進行立案準備、而滿洲國重要特產物國營檢查法、已漸完了法案審議及檢查施行種種之準備、於六日國務院會議、決定後、經十四日參議府之會議諮詢後、十五日決定公布而國營檢查之施行規則及檢查量其他細則、同日亦以產業部令、決公布之、施行細則中所未決定之豆油、於五日大連開催之商品標準化、在該委員會爲最後的決定、

公判期日被告人召喚票公告

康德三年刑第一〇六號(刑訴八〇)
姓名 王一先 性別 男 住居不明
右者因叛徒 被告事件於、康德四年十月五日午前十時於本院刑事涉外庭開庭公判應迄於定刻到前開場所
如無正當事由而不到時依刑事訴訟法第七十八條得拘引之
康德四年八月二十七日
奉天高等法院刑事涉外庭
審判長審判官 玉井又之烝
右爲謄本
康德四年八月二十七日
奉天高等法院刑事涉外庭
書記官 亘理敏夫

康德三年刑第一〇六號(刑訴八〇)
姓名 鄧士明 性別 男 住居不明
右者因叛徒 被告事件於康德四年十月五日午前十時於本院刑事涉外庭開庭公判應迄於定刻到前開場所
如無正當事由而不到時依刑事訴訟法第七十八條得拘引之
康德四年八月二十七日
奉天高等法院刑事涉外庭
審判長審判官 玉井又之烝
右爲謄本
康德四年八月二十七日
奉天高等法院刑事涉外庭
書記官 亘理敏夫

康德三年刑第一〇六號(刑訴八〇)
姓名 張慧東 性別 男 住居不明
右者因叛徒 被告事件於康德四年十月五日午前十時於本院刑事涉外庭開庭公判應迄於定刻到前開場所
如無正當事由而不到時依刑事訴訟法第七十八條得拘引之
康德四年八月二十七日
奉天高等法院刑事涉外庭
審判長審判官 玉井又之烝
右爲謄本
康德四年八月二十七日
奉天高等法院刑事涉外庭
書記官 亘理敏夫

康德三年刑第一〇六號(刑訴八〇)
姓名 屈秩然 性別 男 住居不明
右者因叛徒 被告事件康德四年十月五日午前十時於本院刑事涉外庭開庭公判應迄於定刻到前開場所
如無正當事由而不到時依刑事訴訟法第七十八條得拘引之
康德四年八月二十七日
奉天高等法院刑事涉外庭
審判長審判官 玉井又之烝
右爲謄本
康德四年八月二十七日
奉天高等法院刑事涉外庭
書記官 亘理敏夫

康德三年刑第一〇六號(刑訴八〇)
姓名 徐世江 性別 男 住居不明
右者因叛徒 被告事件於康德四年十月五日午前十時本院刑事涉外庭開庭公判應迄於定刻前開場所
如無正當事由不到時依刑事訴訟法第七十八條得拘引之
康德四年八月二十七日
奉天高等法院刑事涉外庭
審判長審判官 玉井又之烝
右爲謄本
康德四年八月二十七日
奉天高等法院刑事涉外庭
書記官 亘理敏夫

公賣告示

一、公賣物件天絹絲人造絲毛及棉織品及交織布共二六三六疋人造絲一〇六〇封度糖類一四、〇〇七斤方糖一、一二二盒人造奶油二四九一罐此外並有毛皮天然絲人造絲毛及綿製品化粧品雜貨等

一、公賣條件之指示康德四年九月十三日自上午十時至下午三時於奉天一經路二緯路奉天稅關向係員訊問接洽

一、公賣物件之觀看同右

一、公賣方法地點及日期於奉天稅關康德四年九月十五日自上午十時至同十一時以投標方法公賣之

一、開標之地點及日期同上投標時間終了後即時開標

一、投標保証金及繳納之日期須按所投標格百分之五以上(但不足一圓者亦以一圓計算繳納之)於康德四年九月十四日自上午十時至正午以國幣繳納之

康德四年九月三日
奉天稅關

東安電影院 電話2.3542

明星公司出品
第十集 紅蓮寺
今日開演
鄭小秋 夏佩珍 韓雲珍 蕭英 王獻齋 主演
·票價一角·
時間 循環開演 普通日午後二時起 晚十一時止 星期例假上午十一時起

天光電影院 TIEN KWANG CINEMA
大西關大街路北 電話(二)三二七八
今日開演
華納公司 萬金製
埃洛爾佛林
奧麗薇哈佛蘭
領銜演員七千餘人合演
不懂怕和死·祇知戰與殺
鎗斷揮拳擊·臂折用牙咬
大砲三面攻·草木成焦土
肉體當盾牌·巨彈逐尸舞
忠勇龍騎兵

光陸 CAPITOL THEATRE
聲默兩片同時開演
藝華公司全部有聲對白歌唱鉅片
一會兒風騷潑辣·一會兒貞靜嫻淑
袁美雲 飾一人兼二角
小姊妹
是一幅盪氣迴腸的人生素描!
是一幕哀感悲壯的家庭慘劇!
主演 袁美雲 王引 關宏達 徐琴芳 葉文秋
西遊記之一 神怪武俠鉅片
蝴蝶公主
日期 九月四日(星期六) 五日(星期日) 六日(星期一) 七日(星期二)
票價 樓下一律三角 樓上一律四角 廂座每位五角 學生樓下二角 軍警幼童半價
時間 每日下午一時起 十一時止·循環開演·晚 隨時入座·星期例假 由上午十一時開演·

家庭用品

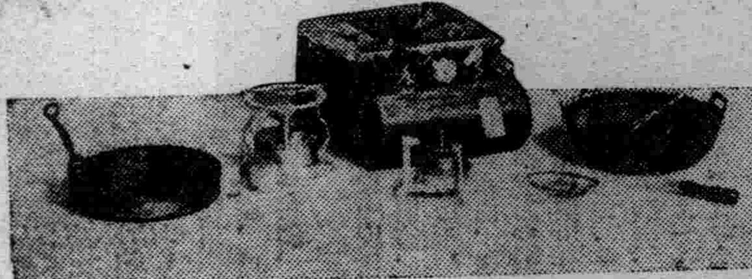

汽油火爐……16•00……送費1•00
〃　　……18•00……送費1•00
鐵鍋炮用鍋（七寸）……1•10 送費0•40
〃　　（七寸五分）1•30
酒精火爐……1•30 送費0•40
〃　　……1•40

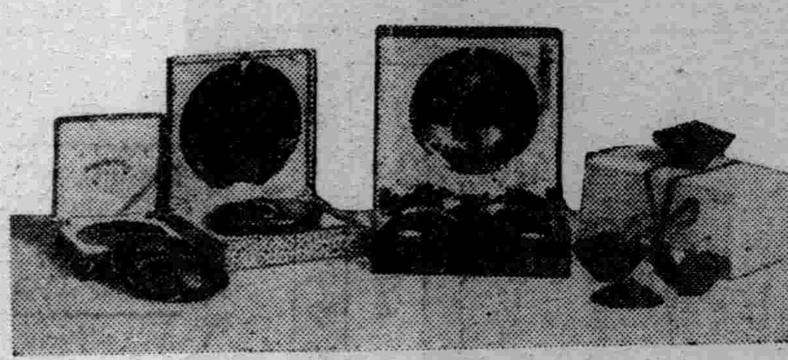

漆器
水菓盤　一套……4•60
〃　……5•10
〃　……7•20　送費0•80
〃　……11•80
點心盤　一套……5•10

萬年漆器
點心碟一套4•40……送費0•70
萬年漆器
京形椀（裝木箱十人份）8•60送費0•70

萬年漆器
西洋盤子一套6•50送費0•70
萬年漆器
水菓托盤……3•80 送費0•70
〃　……7•20
萬年漆器
蒸雞子器皿一套……9•00送費0•70

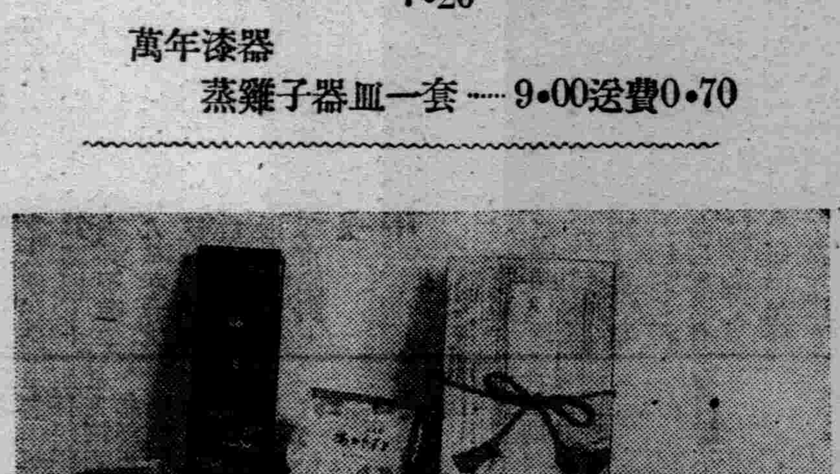

芳花香（大）4•30
（小）2•50送費2•00
松竹梅……1•50
椿椀香……2•00

七

七福屋之通信販賣

爲便利遠地主顧計本店通信販賣部請台駕光臨賜顧爲荷

送費到時付給　運送本店負擔

奉天
七福屋百貨店
通信販賣部
電話代表（三）六八一一
轉滙奉天　二六七〇號

補血　强壯
赤玉牌葡萄酒

諸位兄弟姊妹們　我以前很衰弱　因爲喝了赤玉葡萄酒身体與面色都十分好起來請倆們嘗試一番吧！

百杯健康　千杯延年

12

橫濱正金銀行

資本金（實收）日金壹萬萬圓
公積金　壹萬三千二百六十五萬圓
營業科目　一、金票、鈔票、國幣各種存欵　二、國外匯兌　三、貼現、抵押收欵　其他一切銀行業務
總行及各分支行
日本　橫濱（總行）、東京、名古屋、大阪、神戶、長崎、門司、
滿洲國　大連（關東州）、新京、營口、哈爾濱、
中華民國　上海、天津、漢口、青島、北平、廣東、
其他世界各地
奉天支店地址　附屬地大廣場
小西關分店　小西關大什字街路南第二九號
電話　二•三六三五　二•六三三六

注意　廣告

高價長期代收我國已廢的舊郵票。備有收價表。函索附寄郵費四分。空函不復。本外埠一律祇限通信交易。當面無暇不收。來函請寄奉天大西邊門外里震興長交呂樂陽

大連賽馬

雨天順延

秋季賽馬
八月廿一日（土）　廿二日（日）　廿三日（月）　廿八日（土）　廿九日（日）　三十日（月）　九月四日（土）　五日（日）

附帶贈彩入場票　金壹圓每天開彩

大連競馬俱樂部　電話三八四番

名山之秀麗景色
名烟之清芬香味　一般可愛

紅錫包
香烟

◉黑色固腎丸……

緊要聲明

敬啓者敝行出品黑色固腎丸行銷二十餘年矣圓盒一種並無別樣近有奸商倣造本行之盒樣商標魚目混珠盧圖漁利凡購眞正黑色固腎丸認記瑞華氏黑色固腎丸盒樣之形式庶不致悞

聲明　盒樣紀念贈品五萬盒爲止

諸君注意買一盒送一盒勿失良機

▲黑色固腎丸主治▼

主治先天不足、腎經虧損、房勞過度、夢遺滑精、精液缺乏、精冷精薄、腎子翻覲、陽萎短小、陽萎不舉、房事早洩、老年精衰、夜多小便、精神困倦、頭暈眼花、耳作蟬鳴、行動心跳、動作氣喘、四肢無力、舉凡背痛、腎痛、風濕腰酸頭痛、筋骨痛、骨節痛、腎萎朝遇常出凉汗、凡由腎經發生各症、治之非常有效、如無病常服、腎質强壯、精神充足、永保無腎虧陽萎之慮、如患腎虧、陽萎之症、早服一日、（黑色固腎丸）早得一日全癒、此藥性質和平、毫無流弊、效力偉大、百發百中、患病購服一試方知言之不謬、

每盒裝藥七十二粒

定價每盒國幣一元半打五元六買半打送半打郵費在內

大連市　大德記　華西藥房　華泰藥房　瓦房店　康德記　永泰長
奉天省　金城藥房　中西藥房　恒濟堂　遼陽縣　天福堂　義和堂
安東省　瑞祥泰　東益增　大生遠　營口　大福堂　洪春堂
新京　中興藥房　義和謙　大德堂　洮南府　德慶仁　永和堂
吉林省　東升棧　中西藥房　五洲藥房　敦化縣　和發祥　五洲藥房
江省城　德泰盛　中西藥房　萬益堂　拜泉縣　承森豫　吉慶昇

各省城縣大藥房均有代售或直向哈爾濱瑞華氏藥行函購

駐新京西四馬路南拐角　瑞華氏藥行
駐哈道外十六道街　瑞華氏藥行

盛京時報

明治卅九年十月二十四日 第三種郵便物認可
大同元年七月廿六日

發行所 盛京時報社 奉天隅田町九番地
發行人 染谷保藏
編輯人 菊池貞二
印刷人 東光明

九月四日
號外

本號外不再誌本紙第二面有重要記事請讀者注意是荷

察哈爾省成立臨時政府

亘行政治安教育產業各部門 謀畫期的一大改善 俾謀增進省內民衆福祉

（〇〇三日急電）察哈爾各界代表百餘名、三十日午前十時、集合於省政府、關於省內自治、經協議之結果、爲早日達成民衆之福祉增進決議以下各項、（一）、治安維持（二）、行政指導（三）、教育改善（四）、產業振興等等、而爲此執行機關、擧出顧問二名、委員三名樹立察哈爾臨時政府矣、

華北向獨立邁進第一步

前察省主席劉汝明 向日本軍投降 察哈爾作戰軍斷然拒絕

【張家口三日急電】前察哈爾省主席劉汝明、難抵察哈爾方面日本作戰軍團各部隊之追擊僅以一身遁於山峽方面、尙因戀戀張家口之地盤、於一日向察哈爾方面日軍團指揮官派遣請降特使、請求和平投降、且希望日軍緩其急追、惟察哈爾方面作戰軍團、已斷然拒絕云、

察哈爾省治安維持會 竭力確立治安財政

【張家口三日電】前此組織之察哈爾省治安維持會、經察哈爾作戰軍指導之下、力謀恢復察哈爾省治安、併向各縣下派宣撫班、邁進確立全省治安及財政云、

拯救刼後災民 施支付猶預令 日軍在察省格外施仁

【張家口三日電】日本軍司令官、於此次之事變、關於察哈爾省民所蒙之被害、曾考究對策中、玆考慮多數良民之困窮、決於迄今於世界戰史上所未見之占領地施行支付猶豫令、業於三十一日已發出如左之佈告、

△支付猶豫令佈告

日本軍洞察因此次事變人民之被害、不勝惻隱之至、即本職考慮多數良民之艱苦、於玆施行支付猶豫令、

一、至日本軍占據地方人民之人心安定並信用恢復之期間、

二、以昭和十二年八月廿七日日本軍占據以前之金錢債券爲限、

三、以無利息、得以猶豫一切之支付、

四、以上於本地方之自治機關成立後、公布本例、尤其多數人民之勞銀薪俸公共機關之費用等、使較他率先解除者也、希望日本軍占據地方人民、速安其生活、早日確立地方自治之道、明瞭日本軍仁政之存意焉、

昭和十二年八月三十日
察哈爾作戰軍司令官

北平·張家口間 日軍完全占領

【宣化三日急電】攻陷懷來城之日軍〇〇部隊精鋭〇〇隊、長驅直進、於三十日午前十一時半入宣化城、與已佔領該城之察哈爾作戰軍團第一線筒井支隊會師、完全確保聯絡、橫斷察哈爾省之平綏線北平張家口間、至此已全歸日軍掌握矣、

國民政府之運命 繫於上海會戰

蔣介石集結中央軍主力

【上海三日電】當日軍連日痛擊之下、敵軍前後軍隊輾轉更替、頑强抵抗、諒蔣介石擬憑上海附近之一大戰、而決國民政府之命運、中央軍之主力、已集結此方、據三日確實調查、聞其總兵力爲二十師、達十五萬人以上云、

夏威夷日僑紛紛捐欵 已達八萬圓之巨

【火諾魯二日電】遠居夏威夷之日本僑民、皆馳念遠東風雲、愛國之摯情熾烈、該地日本總領事館及日文報社、連日有陣後之恤兵金、紛至沓來、迄至二日、取收已超過八萬元云、

方若氏就任 天津高等法院長

【天津三日電】治安維持會、已任現天津法院長治維持會員方若氏爲天津高等法院長、

右翼部隊完全確保 吳淞鎭西北八公里線 華軍士氣不振開始退却

【上海三日電】鷹森、倉永兩部隊右翼、三日拂曉、開始掃蕩吳淞砲台及寶山附近殘敵、占據自陳家屯迤至大金家村克利克一帶、於是確保自吳淞鎭迤邐西北八公里之線矣、敵軍雖力圖奪回第二線、每被日軍擊退、遂漸退却、

【上海三日電】三日晨十時許、發見由共同租界方面開往浦東之風船、日軍正欲阻攔、彼竟開槍當即加以反攻、將其擊沈、是時忽有數百敵軍、出現於江岸、以機槍及迫擊砲射擊日艦及日本總領事館、日艦亦以大砲反攻刻正激戰中、

【又電】浦東敵軍、今日午砲攻日本總領事館及軍艦、而日艦乃協同空軍、一齊應戰、兩軍砲聲、隆隆震耳、

華軍砲擊日總領事館 日軍艦還擊潰滅敵軍

【上海三日電】浦東方面華軍、三日午前十時二十分、約距一千米之對岸、以日本總領事館爲目標、以機關槍迫擊砲、加以猛烈砲擊、因此日海軍〇〇艦、對此應戰、加以砲擊、並以汽艇出動、以機關槍加以還擊、交戰約五十分鐘後、潰滅華軍、聞華軍陣地、因受日軍砲擊發生火災云、

【又電】本日正午、發現敵軍便衣隊數名、自總領事館對岸浦東通行、江上日本艦船部隊即開槍射擊、便衣隊裸衣跳入水中、狼狽遁去、繼則後方敵軍以槍砲向日艦隊挑戰、日軍即開砲轟擊、午後一時、浦東後方敵軍忽砲攻總領事館及艦隊、復對此猛攻應戰、至一時四十分、敵乃沉默、此戰、在總領事館附近之川添上海每日新聞記者、右眼被炸傷失明云、

獅子林砲台占領經過

【上海三日電】日軍奪據獅子林砲台之詳報、三日始到上海、其勇壯無匹之猛烈活動、聞者無不驚嘆、蓋淺間〇隊與藤本〇隊、三十一日夜强行起軍、途中擊退群至之敵軍、乘勝進攻、午後四時許、不顧獅子林砲台發射之迫擊砲、機關鎗等鎗聲砲火、逕渡該砲台之小河、衝入敵陣、距約百米時一齊開始猛攻、長內〇隊之小野少尉率兵〇〇名及柳澤少尉率兵〇〇名、勇任前鋒躍入砲壘之中、殺散頑强抵抗之敵軍、午後四時半、將砲台佔領是時日本國旗已高懸於獅子林砲台之上矣、

政府提出二法案 業已正式決定

【東京三日電】政府於三日閣議、決定將向臨時議會提出之二法案、

一、臨時軍事費特別會計法案、

一、關於中國事變臨時軍事費會計、將分一般歲入、迄至事件終局爲會計年度、特別整理之、

二、本令自公佈之日起實施之、關於中國事變、爲支辦臨時軍事費、關於公債發行之法律案、

一、爲支辦關於中國事變臨時軍事費政府限二十億二千二百七十萬圓、發行公債、又得借欵、

二、爲補顚前號規定之公債發行價格差減額、如有必要時、得於前號制限外、另發公債、或得借欵、

大泉部隊進擊甚速 已入宣化縣城

【宣化三日電】察哈爾方面日軍作戰軍團左翼軍、於二十日自內蒙高原進軍之大泉部隊、擊破據守獨口、崇禮堅陣之中國軍、二十三日節節進攻越大平站冒雨急追潰敗之敵軍、至二十四日、食糧彈藥完全缺乏、及竟拚將身体勇猛衝破陣地之華軍、迫經察哈爾作戰軍團航空部隊以空輸供給食糧彈藥、又作第二次進攻、二十七日夜襲據守靑邊口之一千五百敵軍、雖死傷一百三十人卒將該地奪取、急追逃去敵軍、二十九日正午、遂堤部隊之跡而入宣化縣城、與攻破張北、萬全、張家八角山頑强華軍而於二十八日先入宣化之堤部隊會師握手云、

天津益世報 已告廢刊

【天津三日電】自民國四年順應排日、排日貨潮流於天津創刊以來、始終指導排日之益世報、嗣以天津治安維持會不准發刊報紙又被扣留、乃於意租界仍行發刊、苟延殘喘竟於二日宣告廢刊矣、

成田少尉談 大金家村之激戰

【上海三日電】昨夜在大金村激戰名譽負傷之鷹森部隊成田四郎少尉談稱、余等驅散大金村之頑强敵軍即於三日午後八時、將該村佔領、九時許、附近殘存之敵兵又來反攻、我軍毫不退讓、至十一時許、將敵完全制伏、是役我軍雖有若干損失、而敵軍遺屍無數、倉惶潰走云云、

英新聞雜誌記者 欽佩日軍之活躍

【門司三日電】倫敦大學區左、一刊雜誌及喬耶路撒報記者喬塞夫氏、曾在戰亂之馬德里勾留兩月、又值日華事變勃起時、滯居華北二週、視察戰場、今至門司登陸、據談華北戰線如西班牙革命戰況、目今呈現優持局勢、迨抵華北戰線、輒見日軍之戰鬪猛烈罕匹、一旦交綏、每使華軍遭殲滅打擊、無不確保戰場、實極驚人、且戰火一收、即見秩序井然、和平如初、誠使人嘆服不盡云云、

華軍野蠻已極 全世界無不憤濊 日軍爲正義斷然加以膺懲

【上海三日電】第三艦隊報導班午后八時半發表、三日午後二時許、浦東東側及閘北地區華軍、突向共同租界、以榴散彈、迫擊砲彈、猛烈砲擊、日本總領事館員、因受此彈負傷四名又虹口地區、竟出多數重輕傷人、日軍江上艦艇及海軍航空機、對此敢然還擊、査今次華軍射擊目標、乃明以非戰鬪員居留民居住地帶及外交機關之總領事館的目的物、華空軍之暴虐、竟使全世界人士驚駭與公憤、惟至於今次行爲、可謂更屬野蠻無道、爲正義與確保東洋和平與膺懲之師之日本帝國海軍、雖不取弄報復手段等小人的行爲、惟更加激烈膺懲、此不得已之事也、

五十五師 採狡猾砲擊

【上海三日電】浦東方面華軍、今晨十時起、對虹口開始砲擊、惟因日軍艦及空軍共同作戰、至午後三時許、完全被制壓、華軍今次砲擊、大部用榴散彈、虹口方面被害、意外微少按浦東華軍、係第五十五師一部、在後集結華南後、最近移駐浦東、彼等身着便衣、在浦東日華紡績工廠附近、構築隱蔽之砲兵陣地、且藏在美國艦隊旗艦後方、行狡猾之攻擊、惟今被完全潰滅、其奸策實値可笑、

華軍砲兵不懂照準術

【上海三日電】日本軍艦與浦東華軍砲兵陣地砲擊戰、乃係開戰以來極罕之激烈交戰、且與租界中心相距不遠因此對市民予以異常衝動、華軍砲彈、多因盲射、因此南京路亦落下一彈、華人三名、因受彈竟負重傷、又另一彈落於法租界與城內境界路、竟出二名負傷者、査其砲彈、均係奧大利製品之七七米厘、又其他敵彈落於崑山路亞斯塔中央郵政局新亞旅館附近云、

淺井少尉壯烈陣亡

【上海三日電】大金家村戰鬪結果、鷹森部隊淺井盡一少尉、竟致壯烈陣亡、該少尉於二十一日當攻陷吳淞鎭時、爲機關槍挺身隊、異常活躍、樹立偉功云、

日方受傷三名

【上海三日電】午後零時半日本使館及總領館、降落敵軍砲彈數發、致總領事館警察署巡査部長西尾清氏、腰部及左足被破片炸傷甚重、松下實氏及輕川添一氏右眼負傷、均經送入醫院云、

美不顧英美提携 美國動向堪注目

【華盛頓二日電】二日廣田外相會見外人記者團、頗爲各方所注目、各報均以公平論調評之、赫斯特系國際貢獻報陳述云、『廣田外相、深望第三國輪船、不得爲中國裝載軍需品、航赴中國、苟不幸有共所言者、爲鑑定所載貨品、是否確屬和平性質貨物、或有舉行臨時檢査之必要、』而此事更關聯於美國輪船烏奇達號、據傳日本官憲將臨檢該船、二日、哈爾國務長官會見記者團時、亦曾有關於本問題、提出質問者、一部報紙、數日以來、大事揭載烏奇達號事件、以爲日本此舉、爲試行和平封鎖之機會、刻下主張關聯遮斷中國船隻航行、今後雖生如何問題、美國亦必始終專務於自己事務而前進之議論已成全美各階級一致之根本觀念、如是、由示威意味攻擊日本之英美提携論等、全無問題、殊堪注目、

蘇聯受怪艇襲擊 在希臘海面沈沒

【雅典二日電】蘇聯輪船莫拉哥意威夫號、（似爲該輪）二日在希臘海面、受國籍不明之潛水艦、襲擊沉沒、但船員均被救助、

全滿記者聯盟代表開催
慰問皇軍講演會
定七八兩日在首都舉行

【新京專電】代表全滿記者聯盟慰問華北第一線皇軍忠勇將士近日返京之高柳理事長、林田滿日社長、大石大同報主幹、大西國通編輯局次長四氏、爲市民報告最前線之實情計、全滿記者聯盟與國都各新聞社後援之下、定於七日、在國都西廣場滿鐵、俱樂部、八日在城內六經路小學校、舉行慰問皇軍講演會、當日並公映滿洲映畫協會供給之中國事變實事電影自第一輯至第七輯云、

奉市八月份零賣物價

奉天八月份零賣物價、調査品計五十三種、其中有比上月騰貴者、洋葱、蘿蔔、白糖、雞肉、鷄卵、梅干、麥粉、木炭亞鉛板等十種、減價者、則有馬鈴薯、鹽鮭二種、據按種類分別之物價指數、乃示騰貴五、三%於總平均、指數如左、（以上月平均爲一百）

穀類蔬菜	一二〇、〇
調味嗜好品	一〇〇、七
雜食料品	九九、四
肉類	一〇九、〇
衣料品	一〇〇、〇
雜貨日用品	一〇三、二

李鍵公殿下御離牡丹江

【牡丹江專電】東滿地方御見學中之李鍵公殿下、終了御豫定、三日午前六時四十分、乘臨時列車、由牡丹江御出發、

暫行租佃契約取扱準則
經瀋陽縣公署擬就

瀋陽縣公署、査各村農民租種田地之契約手續往往有起糾葛之事、茲爲免除該等事項計、擬就暫行租佃契約取扱準則將行公佈實施、其準則原文如下、

▲暫行租佃契約取扱準則

第一條 租佃契約除有特別規定外、應按、規則辦理之、

第二條 所謂租佃契約者、以耕作爲目的之土地租佃是也、

第三條 締結租佃契約時、當事者連名盖章後、添附契約書抄件、於一月以內、經由街村公所、報告於縣公署備案、

第四條 租佃契約期間爲三年以上、期滿時如無特別事由契約得行更新之、

第五條 契約當事者因有特別事由欲行解除契約時、應在六個月以前向對方通知之、

但無正當理由不按第七條、一項繳納地租時、得不照前項規定解除契約、

第六條 地租除有特別事情外、契約期間中不得擅自增徵、

第七條 地租須於收穫後二個月以內、以租佃地之收穫物、於現地繳納之、

但如有特別事情時、可不按前項規定辦理之、

第八條 因天災及不可抗力之原因致其收穫物特別減少時、應由當事者核議減免之、

第九條 租佃地之稅捐不得轉嫁與佃戶、至於街村費及義倉、須按照其徵收規則辦理之、

第十條 地主如將租佃讓地渡與第三者時、讓受人須承繼該土地之租佃契約、

第十一條 除法人或非營利團體外、以營利爲目的之租佃地、轉租禁止之、

但因有特別事由一時轉租者、不在此限、

第十二條 租佃契約應依第一號樣式辦理之、

第十三條 地主設置租佃地管理者時、須於一月以內、依第二號樣式經由該土地所在地之街村公所、報告於縣公署備案、若縣公署認爲不適當時、可使其變更之、

第十四條 違背本規則、處以六十元之罰金、或三十日以下之拘役、

▲附則

第十五條 本規則自康德四年 月 日施行之、

協和會安東省本部
捐募日軍慰問金品

【安東專電】協和會安東省本部、前即捐募日軍慰問金及慰問品、已於八月三十一日暫且結束、計慰問金二萬八千九百廿四圓六角、慰問品二千五百八十四份、

宇佐美理事
昨日赴大連

在華北担當滿鐵業務綜合統制機關邁進活動第一步之滿鐵華北事務局、自創設以來、經各部分責任者獻身致力、節節發揮其機能、從事邁進建設明朗華北之重要任務、其業務亦漸就正當軌道、該事務局主腦人物宇佐美理事、於赴任之前三日午後二時十九分乘鳩號車赴大連、往晤松岡總裁、大村副總裁、及在連各理事、對於滿鐵對華北之根本方針及華北事務局今後之運營方法、作最後協議、定於七日赴天津、統轄現地業務云、

奉天回教徒
鎗後赤誠

際於此次華北事變、感激日軍膺懲暴軍掃蕩共匪、住我國內回教徒二百萬名、爲對日軍誠鎗後之赤誠、以滿洲伊斯蘭協會爲中心、正在蹶起、於是住奉之回教徒、乃呼應之、舉行伊斯蘭協會奉天分會主辦之電影會、以其紅利五百三十元作爲慰問皇軍國防獻金、呈交憲兵隊本部云、

私設鐵道補助法
施行規則

第一條 擬依私設鐵道補助法而受補助之公司發起人或公司、應具備第一號及第二號樣式之事業計畫表及資金表向交通部大臣呈請之、

第二條 私設鐵道補助法規定之經營鐵道所需之已繳資本金及充當鐵道建設費之公司債或借入金、依第一條資金表之金額爲基礎、依交通部大臣査定之額、

第三條 所謂私設鐵道補助法之利益金者、係指由不算入政府補助金及前營業年度滾入損益金之利益金扣除第四條之準備金及役員、（董事監察人等）賞與金之餘額而言、

第四條 算入前營業年度滾入損益金而不算入政府補助金及前營業年度滾入利益金之利益金、以相當十分之一之金額爲準備金、於每營業年度計算之、

以票面額以上之價格發行股票時、則超過其票面額之金額爲準備金計算之、

依前二項之規定、應積算準備金之總額、以資本二分之一之相當金額爲限度、

第一項利益金十分之一以內之相當金額、爲役員（董事監察人）等賞與金、於每營業年度計算之、

第五條 因董事、監察人、經理人、及其他從事員之故意或過失所發生之利益金減少及其他損失、則對於補助金額之算出、得視爲未發生者、因於公司之業務無直接關係之事由、或因不遑從交通部大臣之命令所發生之損失、亦同、

前項之規定、對於前條規定準備金之計算不適用之、

第六條 補助期間於營業年度中間開始或終了時損益金對於已繳資本金、公司債、及借入金、視爲其全營業年度同一比率發生者、

第七條 對於股份已繳金之補助計算起算日、除依私設鐵道補助法第三條及第六條之規定時、對於至繳納日期所繳納之金額、由繳納日期、對於繳納日期後所繳納之金額、由繳納日起算之、

第八條 分作數區施行補助時損益金分別各區計算之、

有前項情形時、關聯數區之營業收支額、依左列各號各區均分之、

一、客車收入依跨佔數區旅客各區延人粁數之百分率、

二、貨車收入依跨佔數區貨物各區延廷粁數之百分率、

三、利息收入依各區盈餘金之按月平均額之百分率、

四、前三號以外之收入依各區之其他收入決算總額之百分率、

五、營業支出依各區之營業支出決算額之百分率、

第九條 關聯數區之建設費依各區之該營業年度建設費決算額、以百分率均分之、

第十條 關聯建設及營業之費用、依該營業年度之建設費及營業支出決算額、以百分率均分之、

第十一條 受補助之公司兼營其他事業時、關聯相互之興業費、營業收入、或營業支出、依該營業年度之興業費、營業收入或營業支出決算額、以百分率均分之、

有前項情形時、關聯興業及營業之費用、依該營業年度之興業費及營業支出決算額、以百分率均分之、

第十二條 擬變更事業計畫表及資金表所載之事項時、應呈經交通部大臣認可、

第十三條 擬爲資本之增加、或減少、股欵之繳納、或爲充當建設費之公司債、或借入金時、應具備金額、事由、及公司債或借入金之條件、呈經交通部大臣認可、其擬變更時、亦同、

第十四條 關於公司之職制、會計、及給與應設規定、應呈經交通部大臣認可、其擬變更時、亦同

第十五條 擬營兼業或鐵道之附帶事業時、應於呈請書添具事業計畫書、興業費豫算書、及營業收支概算書、呈經交通部大臣認可、擬變更所載之事項時、亦同、

第十六條 每營業年度之事業計畫書、第三號乃至第五號樣式之建設費豫算表、及營業收支豫算表、應於年度開始六十日以前、呈經交通部大臣認可其擬變更時亦同、

第十七條 建設費及營業收支之每月末現況、應依第六號乃至第九號樣式、限於翌月二十日以前、向交通部大臣呈報之、

第十八條 每營業年度之利益處分案、應於定期總會前呈經交通部大臣認可、

前項之認可呈請書、應添具貸借對照表、損益計算表、並第十號乃至第二十八號樣式之建設費及營業收支之豫算決算對照表、

第十九條 依私設鐵道補助法第五條受補助時、則按本令應提出之文件、須分別各區繕造之、

對於併有該當私設鐵道補助法第三條第一號及第二號之區間者、準用前項之規定、

第二十條 交通部大臣得臨時命令報告公司業務、財產之狀況、或派官吏檢査之、

交通部大臣得派官吏臨蒞股東總會及其他會議、陳述意見、

第二十一條 私設鐵道補助法第十條應使償還之金額、依左列各號

一 取消特許之全部或失其效力或解散時補助金之全額

二 取消特許之一部或失其效力時對其部分之補助金

關於開始營業之鐵道取消特許時則對於開始營業部分之補助金、得由前項償還金額扣除之對於第一項第二號及前項所規定之鐵道部分之補助金、如其部分相當於區時、爲對於各該區補助金之全額其他時則以其部分之建設費豫算額及決算額爲基礎爲交通部大臣査定之金額、

附 則

本令自私設鐵道補助法施行日施行

◇ ◇ ◇ ◇ ◇

三井三菱捐欵卅萬元
充我防空設備費

【新京專電】三井、三菱兩財閥、鑒於中國事變愈趨擴大、痛感滿洲防空施設整備、乃當面急務、今日東京丸之內日滿實業協會電告滿洲防空協會及飛行協會稱、兩財閥已通知各捐納十五萬圓、計三十萬圓、以作設備費、

蘇極東軍司令官
赴外蒙庫倫

【哈爾濱專電】盛傳監禁左遷及歸返極東之蘇聯極東軍司令官、頃始判明歸返西比利亞、並且中央部訓令、急赴外蒙、檢閱駐紮部隊、暗中旺盛活躍之事實、現據某方所接之確息云、布將軍一旦返極東後、于八月十四日、率領司令部幕僚以下紅軍將軍八十名、經由貝加爾州威夫聶武及斯刻、開抵特羅意刻撒福斯刻、設置司令部於該埠、旋向外蒙庫倫出發、目下似在庫倫滯在、意在檢閱紅軍步兵部隊三師團云、

教廳令各縣調查
小學校合使狀況

奉天省公署教育廳、關於新學制實施後、各縣對小學校合併之狀況、爲求明瞭而資發展教育計、昨令各縣公署、着手調査、限於九月十日以前、呈報省署、以憑審核云、

各村公有財產
瀋縣收回審査

瀋陽縣公署、關於各村公有財產收回之審査、已擬定左記日期、由縣派員實行、其場所如左、

▲九月六日、四區官立堡、

▲全十六日、五區沙嶺堡、

▲全廿二日、六區馬三家子

▲全廿九日、七區財落堡、

（圖附即抵奉天驛之鹽澤大佐）

鹽澤大佐
抵奉談話

新任奉天特務機關長鹽澤大佐、三日下午二時十三分乘車抵奉、到站歡迎者、有淺海輔佐官、森總領事、葆省長、金市長、及奉天市滿日官民多人、據談如下、

奉天人地生疎、各事不詳惟望今後市民各位賜教是幸云云、

機械五金土木建築商
協和分會明日結成

奉天市所有機械五金土木建築材料商關係者、擬定結成協和會分會、早經着手準備中、現在一切準備完了、定於本月五日午前十一時、假加茂町公會舉行盛大之結成式、玆將會序誌之如左、

一、開會、

二、向國旗敬禮、國歌合唱、

三、詔書捧讀、（分會長藤田九一郎）

四、勅語捧讀、（副分會長高橋田太郎）

五、祝辭、

六、發會辭、（分會長藤田九一郎）

七、報告分會設立之經過、（常務員柏村道香）

八、協和會市本部長致辭、（代表小川萬次郎）

九、授與任命及委囑狀、（代表千葉蔚）

十、授與分會旗（分會長藤田九一郎）

十一、分會宣言常務員當谷一三）

十二、會員宣言（〃石井芳）

十三、萬歲三唱、

十四、向國旗敬禮、

十五、閉會辭、（常務員佐野宅智）

重要特產物 國營檢查法
定期公布

【新京專電】滿洲國之農產物增產計畫併行、統一重要農產物之國內現存檢査機關、及設定公正之規格、同時確立國營檢査强制主義之後、爲圖農業機構之構成、及交易機構之進步改善、亘過去一個年間、於滿洲國政府、特產中央令、及滿鐵等關係當局間、會進行立案準備之滿洲國重要特產物國營檢査與法、關於法案之審議及檢査施行、諸般之準備、漸已一切完了故向六日之國務院會議、提出審議、待同會議之決定、經十四之日參議府會議諮詢、決定十五日公布、而國營檢査之檢査施行規則、及檢査量其他之細則、將以同日產業部令公布、而關於施行規則中未決定之豆油、於五日在大連將開催之商品標準化委員會、當見最後的決定、

有田前相外
訪軍司令官

【新京專電】日本前外相有田八郎氏、三日午前十時、至軍司令部訪植田軍司令官、作來滿拜會、然後至國務院訪張總理、至駐滿海軍部訪日比野軍司令官、作同樣拜會云、

本年滿洲事變日
安東紀念行事

【安東專電】因滿洲事變紀念日在即、故定於十八日之紀念日舉行盛大之紀念行事、三日午後在特務機關、舉行協議

賣白方被懲罰

鐵西警察署管界、景星街漢藥商德盛福、執事人王金福、因私行售賣白方、昨日被警察廳衛生科査出、當將執事人帶廳審問、除令共暫時停止營業及聘請漢醫後、再行開張外、並對於該商斟酌懲辦、以儆效尤云、

因病經久不愈
馬婦自縊身死

大東區警察署城派出所管界永豐胡同、門牌四號、住戶馬玉亭、其妻王氏、年卅七歲、近月以來、王氏身患疾病、往醫治不愈、因之感到人生乏味、三日午前七時許、乘其夫馬玉亭赴工廠上工之際、遂在所居之室內懸樑、嗣經同院人發覺立即救下、但早已氣絕、及鄰人通知其夫馬某赶回、覩屍痛哭、並報告警方、請求勘驗、當派衛生科胡醫官前往現場檢驗、驗明後即令馬玉亭辦理後事云、

一棒手行劫一

大西關街南、住戶馮煥山、關裡人、二日下午三時、往城南辦事、行抵渾河堡附近、忽由高糧地內竄出棒子手一名、攔住去路、任意搜腰、搶去國幣三元五角、脫去藍布大衫一件、向南高糧地逃竄云、

烟火大會
本報讀者 優待券

日期 九月四日午后七時

地址 南市場堤防南長沼（王家莊北）

票價 持此券者不論大人小學生按原定票價減收五分 即大人一角半 小學生五分可買票入場

（本券祇限一人使用）

盛京時報社

寫眞說明

昨日在奉舉行之奉天市滿日宗教祈願時局大會

（上）全体合唱國歌

（下）參加各宗教團体

慰問日軍我國代表
訪問香月司令官
並在天津發表聲明書

【天津三日電】滿洲國代表華北日軍慰問使節一行十三名今晨訪問天津軍司令部、而謁香月軍司令官、致慰問之辭、並視察戰跡、即一行四日慰問靜海戰線日軍、五日由津赴平六日視察北平附近戰跡、七日赴長辛店、八日返平、九日由平抵津、定十日就歸還之途云

【又電】滿洲帝國華北派遣皇軍慰問團、本日正午在天津發表聲明書如左、

華北民衆諸君、吾等經滿洲帝國協和會推薦、承當大日本帝國皇軍慰問使、而來此地、値此良機、吾人願以率直感想相告、査吾人來此首所感及者、厥爲我滿洲國建國初時之艱苦、此艱苦之原因、蓋即懷疑日本之眞意何在、此念固非無由而起、況吾人耳目所染、悉屬排日、日本之美點所長、皆被抹煞、然在建國五年之間、吾人體驗已往與日本所得現象、適爲北反、今及急建設王道樂土、此五年間可堪大筆特書者、自康德皇帝陛下御登極以始、如國幣之安定、使種種繁雜通貨毫無踪影、消滅軍閥時代之私兵、加强陛下御統帥之國軍、國家運營、準乎預算決算以明示、以致減輕稅賦、國家機構大整、地方政治實施美音、民衆亦憑協和會之機構使全國人民熔於一爐、既無國民黨之弊、復無藍衣社CC團之屬、僅經五年歲月、而建設如此一大國家、推其主因、端在本諸民族協和之精神所致夫自淸代以還、中國因政異排外所得代價如何、固不待言而諸君、深知也、今之爲政者爲隱蔽自身缺陷而用欺瞞政策、轉移民衆之注目標的、甚至各能潔身自好、立與斷絕、建樹眞實中國華北五省之獨立政權、與我滿洲國同與友邦日本協力邁進安定東亞、建設東亞民衆之樂土云云、

中國事變陸海省經費
決移交特別會計

【東京三日電】日本大藏省、對於日華事變之經費處理方法、至今皆由華北事件費之名義、此次決設臨時軍事費特別會計、結果決定將陸海軍兩省經費及大藏省所掌預備費、移交此特別會計、僅外務省之保護僑民及施設電信、電話等所需事件費、仍在一般會計上按華北事件費辦理云、

貴族院各委員
仍與前議會同樣

【東京三日電】貴族院三日午後、招開各派交涉會、關於全員委員長及常任委員、協議結果、已決定推薦上屆議會時之議員、惟同和會豫算委員赤松範一男爵、今因患病、故爲共後任、決推眞野文二氏、又對國務大臣演說、雖無拒絕質疑之理由、但刻下乃係非常時期、且會期甚短、故院內意見多傾簡單了事等方針云、

四日兩院

【東京三日電】四日兩院一日程如左、

▲貴族院‖午前十一時舉行開院式、午后三時半召開本會議、勅語奉答文及議事等議決之後、選舉全院委員長及常任委員、

▲衆議院‖開院式終了後當即召開會議、勅語奉答文及議事等議決之後、選舉全院委員長、後休憩、然後舉行各部常任委員選舉、向本會議報告散會後、各委員會互選委員長及理事、

臨時軍事費
各省內容決定

【東京三日電】關於中國事變、今次新設之臨時軍事費特別會計各省別內容、三日閣議已決定如左、（單位千圓）

陸軍省	一、四二二、〇〇〇	
海軍省	三四九、〇〇〇	
大藏省	二五〇、〇〇〇	（豫備費）
合計	二、〇二二、七〇〇	

【備考】百萬圓以下省略、因此各省別豫算及合計各不一致、

各派代表質問者
署已決定

【東京三日電】對國務大臣演說、衆議院各派代表質問演說、會由政友會提議、鑑於刻下時局、應當中止等、惟民政党及各會派、對此提議、强硬反對、因此由各派決定代表一名、將對各大臣演說、發出質問、其質問者人員、大體如左、

（民政黨）櫻內幸雄、（政友會）未定、（第一議員倶樂部）秋田淸、（社大黨）片山哲、（第二控室）椎尾辨匡、（東方會）中野正剛、

香港中國市民
對日感情險惡

【東京三日電】據三日香港水澤總領事電告外務省、稱香港中國市民、自日空軍轟炸廣東以來、對日感情極爲險惡、二日下午一時半、約有五百人暴民、搗毀日人商店、嗣經市政府派來警官隊鎭撫、未釀起大禍、又該日香港碼頭、有一搬運日人行李之某華工、被其同夥暴毆不堪等等、不一而足

蘇聯援華態度
愈爲積極

【東京三日電】據三日接息云、最近蘇聯經由外蒙運往華方之蘇聯機七十二架、二日由陝西飛抵上海方面華軍戰線、其外尙聞蘇聯坦克車專家廿人亦抵南京、又聞蘇聯赤軍參謀將軍、亦任華軍參謀、